







	ø Ü	î a
ตัวบ่งชี้ที่ 1.5	การบริการนักศึกษาในระดับปริญญาตรี	38
ตัวบ่งชี้ที่ 1.6	กิจกรรมนักศึกษาในระดับปริญญาตรี	41
ø ð ð Ü d ð ø	Ö Ý ì ÷ ø ð Ö ø ü	49
ตัวบ่งชี้ที่ 2.1	ระบบและกลไกการบริหารและพัฒนางานวิจัยหรืองานสร้างสรรค์	49
ตัวบ่งชี้ที่ 2.2	เงินสนับสนุนงานวิจัยและงานสร้างสรรค์	53
ตัวบ่งชี้ที่ 2.3	ผลงานวิชาการของอาจารย์ประจำและนักวิจัย	60
Ü Ü d ð ø	Ö ì ð ð Ö ø ì ø Ö ø ü ß Ö ø	68
ตัวบ่งชี้ที่ 3.1	การบริการวิชาการแก่สังคม	68
Ü Ü d ð ø	Ö ð ì ì î ð ì ø Ü ý ú ð ú ü ç î í ø ø	72
ตัวบ่งชี้ที่ 4.1	ระบบและกลไกการทำนุบำรุงศิลปะและวัฒนธรรม	72
Ü Ü d ð ø	Ö ð ì ð ø ð Ý é Ö ø	77
ตัวบ่งชี้ที่ 5.1	การบริหารของคณะเพื่อการกำกับติดตามผลลัพธ์ตามพันธกิจ กลุ่มสถาบันและเอกลักษณ์ของคณะ	77
ตัวบ่งชี้ที่ 5.2	ระบบกำกับกับการประกันคุณภาพหลักสูตร	83
ð ì ì	ð ð ð ÿ ` ü î ÿ ø ð ñ ú Ö ø ð ø ö î ð ú ì ý	87
	ส่วนสรุปผลการประเมิน	87
	ทิศทางการพัฒนา	88
ø Ü ñ î ü Ö		90
	คำสั่งมหาวิทยาลัยศิลปากรที่ 1050 / 2561 เรื่องแต่งตั้งคณะกรรมการ ประเมินคุณภาพการศึกษาภายใน ระดับคณะวิชา / หน่วยงานสนับสนุน เทียบเท่า ประจำปีการศึกษา 2560	91
	รายชื่อคณาจารย์ประจำคณะโบราณคดี ประจำปีการศึกษา 2560	96

## บทสรุปผู้บริหาร

### 1. ผลการประเมินโดยคณะกรรมการประเมินคุณภาพการศึกษาภายใน

คณะกรรมการการประเมินคุณภาพการศึกษาภายในคณะโบราณคดี มหาวิทยาลัยศิลปากร ประจำปีการศึกษา 2560 ได้ดำเนินการประกันคุณภาพการศึกษา และรายงานผลการประเมินตนเอง ในกลุ่มสาขาวิชามนุษยศาสตร์ และสังคมศาสตร์ โดยใช้ระบบประกันคุณภาพการศึกษาภายใน ระดับคณะวิชา ตามที่สำนักงานคณะกรรมการการอุดมศึกษา (สกอ.) กำหนด และใช้เกณฑ์การประเมินตัวเองซึ่งในกลุ่ม ค สถาบันเฉพาะทางลักษณะที่ 1 (ค1) ซึ่งเป็นสถาบันที่เน้นระดับบัณฑิตศึกษา มีคะแนนเต็ม 5 คะแนน ซึ่งได้ดำเนินการประเมิน เมื่อวันที่ 3 กันยายน 1 จำนวน 5 องค์กรประกอบ รวมทั้งสิ้น 13 ตัวบ่งชี้ ได้ค่าคะแนน 4.01 อยู่ในระดับดี มีรายละเอียดผลการประเมินแต่ละองค์ประกอบ ดังนี้

องค์ประกอบ	ผลประเมินตนเอง ตามเกณฑ์ สกอ.		ผลประเมินโดยคณะกรรมการ ตามเกณฑ์ สกอ.	
	ค่าคะแนน	ระดับ	ค่าคะแนน	ระดับ
1. การผลิตบัณฑิต	3.48	พอใช้	3.48	พอใช้
2. การวิจัย	4.40	ดี	4.40	ดี
3. การบริการวิชาการ	5.00	ดีมาก	5.00	ดีมาก
4. การทำนุบำรุงศิลปะและวัฒนธรรม	5.00	ดีมาก	5.00	ดีมาก
5. การบริหารจัดการ	4.00	ดี	4.00	ดี
<b>เฉลี่ย 5 องค์ประกอบ</b>	<b>4.01</b>	<b>ดี</b>	<b>4.01</b>	<b>ดี</b>

## จุดแข็ง จุดที่ควรพัฒนาและข้อเสนอแนะของแต่ละองค์ประกอบ

## องค์ประกอบที่ 1 : การผลิตบัณฑิต

<b>จุดแข็ง</b>
<ol style="list-style-type: none"> <li>1. อาจารย์ของคณะมีความสามารถ มีชื่อเสียงเป็นที่ยอมรับทั้งในด้านวิชาการ และจากหน่วยงานภายนอก</li> <li>2. คณะมีศักยภาพมีชื่อเสียง เป็นทางเลือกลำดับต้นๆ ของนักเรียนมัธยม</li> </ol>
<b>แนวทางเสริมจุดแข็ง</b>
<ol style="list-style-type: none"> <li>1. คณะควรเพิ่มเนื้อหาหลักสูตรในการประชาสัมพันธ์ให้มากขึ้น เพื่อสร้างความเข้าใจแก่ผู้เข้าศึกษา</li> <li>2. ควรสนับสนุนเรื่องการขอตำแหน่งทางวิชาการของอาจารย์ให้เป็นไปตามเงื่อนไขเรื่องกำหนดเวลา</li> </ol>
<b>จุดที่ควรพัฒนา</b>
<ol style="list-style-type: none"> <li>1. จำนวนนักศึกษาที่พ้นสภาพมีจำนวนค่อนข้างสูง ควรมีการวิเคราะห์สาเหตุของการพ้นสภาพ เพื่อนำไปแก้ไขปรับปรุงการดำเนินงาน หรือเป็นข้อมูลในการวางแผนกลยุทธ์ต่อไป</li> <li>2. โครงการที่จัดให้นักศึกษาระดับปริญญาตรี ควรมีการประเมินผลและนำผลการประเมินมาใช้ในการปรับปรุงพัฒนาการดำเนินโครงการต่อไป</li> </ol>
<b>ข้อเสนอแนะในการปรับปรุง</b>
-
<b>วิธีปฏิบัติที่ดี/นวัตกรรม</b>
-

## องค์ประกอบที่ 2 : การวิจัย

<b>จุดแข็ง</b>
คณะได้รับทุนวิจัยจากภายนอกเป็นจำนวนมาก ซึ่งแสดงให้เห็นถึงศักยภาพของอาจารย์
<b>แนวทางเสริมจุดแข็ง</b>
คณะควรวางแผน และส่งเสริมให้อาจารย์ตีพิมพ์เผยแพร่ผลงานทางวิชาการในวารสารระดับนานาชาติให้มากขึ้น ให้สอดคล้องกับยุทธศาสตร์หลักของคณะ
<b>จุดที่ควรพัฒนา</b>
-
<b>ข้อเสนอแนะในการปรับปรุง</b>
-
<b>วิธีปฏิบัติที่ดี/นวัตกรรม</b>
-

## องค์ประกอบที่ 3 : การบริการวิชาการแก่สังคม

<b>จุดแข็ง</b>
คณะมีการให้บริการวิชาการที่มีคุณภาพ สอดคล้องกับสมรรถนะหลักของคณะ
<b>แนวทางเสริมจุดแข็ง</b>
การประเมินแผนและโครงการบริการวิชาการแก่สังคม ควรมีการเพิ่มตัวบ่งชี้เชิงคุณภาพ เพื่อให้การประเมินบรรลุตามวัตถุประสงค์ของแผนฯ

จุดที่ควรพัฒนา
-
ข้อเสนอแนะในการปรับปรุง
-
วิธีปฏิบัติที่ดี/นวัตกรรม
-

#### องค์ประกอบที่ 4 : การทำนุบำรุงศิลปะและวัฒนธรรม

จุดแข็ง
คณะมีการจัดกิจกรรมด้านการทำนุบำรุงศิลปะและวัฒนธรรมในรูปแบบที่หลากหลาย และเผยแพร่ในวงกว้าง เช่น การสร้างฐานข้อมูล เพื่อเป็นแหล่งเรียนรู้ศิลปกรรมสำคัญในประเทศไทย
แนวทางเสริมจุดแข็ง
-
จุดที่ควรพัฒนา
คณะควรกำหนดตัวบ่งชี้เชิงคุณภาพ เพื่อประเมินความสำเร็จของแผนทำนุบำรุงศิลปวัฒนธรรม เพื่อให้แผนฯ บรรลุตามวัตถุประสงค์อย่างแท้จริง
ข้อเสนอแนะในการปรับปรุง
-
วิธีปฏิบัติที่ดี/นวัตกรรม
-



## องค์ประกอบที่ 5 : การบริหารจัดการ

<b>จุดแข็ง</b>
-
<b>แนวทางเสริมจุดแข็ง</b>
-
<b>จุดที่ควรพัฒนา</b>
<ol style="list-style-type: none"> <li>1. แผนการบริหารความเสี่ยง ควรมีการจัดตั้งคณะกรรมการบริหารจัดการความเสี่ยง เพื่อระดมความคิดหาประเด็นความเสี่ยงที่แท้จริง</li> <li>2. ควรมีการดำเนินงานตามกระบวนการจัดการความรู้ โดยกำหนดประเด็นการเรียนรู้ผ่านการแลกเปลี่ยนเรียนรู้ รวบรวมองค์ความรู้และจัดระบบ จัดทำเป็นเอกสารหรือคู่มือ และเผยแพร่ให้บุคลากรในหน่วยงานสามารถนำไปปฏิบัติ</li> </ol>
<b>ข้อเสนอแนะในการปรับปรุง</b>
-
<b>วิธีปฏิบัติที่ดี/นวัตกรรม</b>
-

## บทที่ 1 ส่วนนำ

### 1. ประวัติความเป็นมาของคณะ (ชื่อหน่วยงาน ที่ตั้ง และประวัติความเป็นมาโดยย่อ)

#### 1.1 ข้อมูลทั่วไป

- (1) ชื่อ : คณะโบราณคดี มหาวิทยาลัยศิลปากร (Faculty of Archaeology)
- (2) เว็บไซต์ : <http://www.archae.su.ac.th>
- (3) สีประจำคณะ : สีม่วงเม็ดยี่สิบแปด

#### 1.2 ที่ตั้ง

คณะโบราณคดี มหาวิทยาลัยศิลปากร วังท่าพระ

เลขที่ 31 ถนนหน้าพระลาน แขวงพระบรมมหาราชวัง เขตพระนคร กทม. 10200

ศูนย์สันสกฤตศึกษา คณะโบราณคดี มหาวิทยาลัยศิลปากร

เลขที่ 8 ถนนสุภาพบุรุษ - ทวีวัฒนา แขวงทวีวัฒนา เขตทวีวัฒนา กทม. 10170

#### 1.3 ประวัติความเป็นมา

ในแรกเริ่มคณะโบราณคดีมีจุดมุ่งหมายหลัก เพื่อสนับสนุนให้ผู้สนใจ และมีสติปัญญาก้าวหน้าขึ้นไปเป็นผู้เชี่ยวชาญทางด้านโบราณคดี รวมทั้งการผลิตบัณฑิตเพื่อเข้ารับราชการในกองโบราณคดี กรมศิลปากร นักโบราณคดีและครูอาจารย์ รวมทั้งเจ้าหน้าที่ที่เกี่ยวข้องกับงานโบราณคดี เนื่องจากเล็งเห็นว่าในประเทศไทยเป็นประเทศที่มีโบราณวัตถุสถานอยู่เป็นจำนวนมาก โบราณวัตถุสถานเหล่านี้ย่อมเป็นเครื่องชี้ให้เห็นถึง ประวัติศาสตร์และวัฒนธรรมอันเก่าแก่ของชาติ เป็นเครื่องผูกพันและช่วยกระตุ้นเตือนให้คนในชาติรู้สึกภาคภูมิใจ รักชาติมุ่งมานะที่จะรักษาเอกราชของชาติให้ดำรงคงอยู่ตลอดกาล การศึกษาโบราณคดีเท่ากับเป็นการช่วยรักษาวัฒนธรรมอันสูงส่งของชาติไว้มิให้สูญหาย จึงควรมีบุคลากรที่สามารถศึกษา เพื่อสร้างความเข้าใจและรักษาโบราณวัตถุโบราณสถานของชาติไว้ หลักสูตรและการเรียนการสอนในคณะโบราณคดีระยะแรก ๆ จึงเป็นการเน้นผลิตนักวิชาการสาขาโบราณคดีเท่านั้น

พ.ศ. 2496 มหาวิทยาลัยศิลปากรได้เปิดเตรียมคณะโบราณคดีขึ้นอีกแผนกหนึ่งในโรงเรียนศิลปศึกษา (เตรียมมหาวิทยาลัยศิลปากร) ปัจจุบันเปลี่ยนชื่อเป็นโรงเรียนช่างศิลป์ ในครั้งนั้นโรงเรียนศิลปศึกษา แบ่งเป็น 3 แผนกคือ จิตรกรรม โบราณคดี และช่างสิบหมู่ เตรียมคณะโบราณคดีมีหลักสูตร 3 ปี ผู้ที่เรียนจบชั้นปีที่ 2 ถ้าสอบได้คะแนนถึงตามที่มหาวิทยาลัยกำหนดไว้ ก็จะมีสิทธิที่จะเข้าศึกษาต่อในมหาวิทยาลัย

ศิลปากร สำหรับผู้ที่สอบได้คะแนนไม่ถึงหรือต้องการประกอบอาชีพ ไม่ต้องการที่จะเรียนต่อ ในมหาวิทยาลัยก็เรียนต่อจนจบชั้นปีที่ 3 ก็จะได้รับประกาศนียบัตรเทียบเท่าชั้น ม.6 ปัจจุบัน (ม.8 เดิม)

สถานที่เรียนเมื่อครั้งเป็นโรงเรียนศิลปศึกษานั้น ใช้อาคารเก่าของกระทรวงคมนาคม ซึ่งเดิมตั้งอยู่ที่ โรงละครแห่งชาติปัจจุบัน นักเรียนเตรียมโบราณคดีรุ่นแรกมีทั้งหมด 4 คน หญิง 1 คน ชาย 3 คน มีอาจารย์ที่ สอนคือ ศาสตราจารย์ชิน อยู่ดี อาจารย์เขียน ยิ้มศิริ อาจารย์จิรา จงกล ศาสตราจารย์ ม.จ.สุภัทรดิศ ดิศกุล ราชพระนาม และรายนามอาจารย์ที่กล่าวมานี้คงเป็นที่รู้จักของนักศึกษาโบราณคดีเป็นอย่างดี สำหรับวิชา สามัญต่าง ๆ ได้แก่ภาษาอังกฤษ ฯลฯ เรียนรวมกันทั้ง 3 แผนก คือ จิตรกรรม โบราณคดี และช่างสิบหมู่

พ.ศ. 2498 มหาวิทยาลัยศิลปากรได้เปิดคณะโบราณคดี ขึ้นเป็นคณะวิชาที่ 3 ของมหาวิทยาลัย ศิลปากร สถานที่เรียนของคณะโบราณคดีในขณะนั้นยังอยู่ที่โรงเรียนศิลปศึกษา บางครั้งได้อาศัยพิพิธภัณฑสถานแห่งชาติเป็นที่ทำการชั่วคราวด้วย เมื่อตั้งคณะโบราณคดีขึ้นเมื่อ พ.ศ. 2498 นั้น คณะโบราณคดียังไม่มี อาจารย์ประจำ อาจารย์ที่สอนส่วนใหญ่เป็นข้าราชการจากกรมศิลปากร นอกจากนี้ยังมีอาจารย์พิเศษจาก มหาวิทยาลัยอื่น ๆ เช่น จุฬาลงกรณ์มหาวิทยาลัย อาจารย์จากคณะต่าง ๆ ในมหาวิทยาลัยศิลปากร และจากกระทรวงศึกษาธิการ เป็นต้น

พ.ศ. 2503 คณะโบราณคดีได้ย้ายมาอยู่บริเวณเดียวกับมหาวิทยาลัยศิลปากรปัจจุบัน

พ.ศ. 2507 ย้ายมาอยู่ตึกพรหมฉาย บริเวณวังท่าพระ ซึ่งปัจจุบันเป็นหอศิลป์ มหาวิทยาลัยศิลปากร

พ.ศ. 2521 ย้ายมาอยู่ที่ตึกคณะโบราณคดีได้ในปัจจุบัน และในปีพ.ศ. 2520 สมเด็จพระเทพรัตนราชสุดาฯ สยามบรมราชกุมารีทรงเข้าศึกษาระดับบัณฑิตศึกษา สาขาวิชาจารึกภาษาตะวันออก ดำเนินการสอนโดยภาควิชาภาษาตะวันออก คณะโบราณคดี มหาวิทยาลัยศิลปากร เมื่อปีการศึกษา 2520 และทรงสำเร็จการศึกษาเมื่อปีการศึกษา 2521

## 2. ปรัชญา ปณิธาน วิสัยทัศน์ พันธกิจ ค่านิยม และแผนยุทธศาสตร์

### 2.1 ปรัชญา

ศึกษามนุษย์ ขุดค้นก้าวหน้า ภาษาเชี่ยวชาญ สืบสานศิลปวัฒนธรรม

### 2.2 ปณิธาน

สร้างบัณฑิต ผลงานวิชาการ บริการสังคม ด้านศิลปวัฒนธรรม และภาษา

### 2.3 วิสัยทัศน์

“ส่งเสริม สร้างสรรค์ สืบสาน” องค์ความรู้ด้านโบราณคดี ภาษา ศิลปวัฒนธรรมของชาติ ให้เป็นที่ยอมรับในระดับนานาชาติ

## 2.4 พันธกิจ

1. สร้างความเป็นเลิศทางการศึกษา เน้นพัฒนาและถ่ายทอดความรู้ด้านศิลปวัฒนธรรมที่ผสมผสานระหว่างศิลป์และศาสตร์ ให้บัณฑิตมีความรู้ในวิชาชีพระดับสากล และมีความรับผิดชอบต่อสังคม
2. ผลิตและสร้างสรรค์งานวิจัย ผลงานทางวิชาการด้านศิลปวัฒนธรรมที่มีคุณภาพ สร้างประโยชน์ต่อชุมชน สังคม ประเทศชาติ และให้ข้อเสนอแนะทางนโยบายให้แก่ภาครัฐและเอกชน
3. จัดบริการวิชาการด้านศิลปวัฒนธรรม และภาษา เพื่อเสริมสร้างความเข้มแข็งแก่ชุมชน รวมถึงพัฒนาด้านศิลปวัฒนธรรมให้เกิดความยั่งยืน
4. พัฒนาระบบบริหารจัดการองค์กรอย่างมีธรรมาภิบาลให้มีประสิทธิภาพ มีความโปร่งใส ตรวจสอบได้ และประชาคมโบราณคดีทุกภาคส่วนมีส่วนร่วมในการบริหารจัดการ

## 2.5 ค่านิยม

ARCHAEO = A – ACADEMIC  
 R – RESPONSIBILITY  
 C – CREATIVITY  
 H – HARMONY  
 A – ACHIEVEMENT  
 E – EXPERTISE  
 O – OPENNESS

## 2.6 แผนยุทธศาสตร์หลักของคณะโบราณคดี

1. เป็นศูนย์กลางการศึกษาด้านโบราณคดี ภาษา ศิลปวัฒนธรรม ที่เป็นเลิศและยอมรับในระดับนานาชาติ
  - 1.1 พัฒนาหลักสูตรที่เป็นเลิศทางความรู้เป็นที่ยอมรับในระดับนานาชาติ
  - 1.2 พัฒนาอาจารย์ให้ได้อาจารย์ที่มีความสามารถทางวิชาการ วิจัย เป็นที่ยอมรับในระดับนานาชาติ
  - 1.3 พัฒนาการเรียนการสอนที่ตอบสนองต่อการเปลี่ยนแปลงตามความต้องการของผู้มีส่วนได้ส่วนเสีย
  - 1.4 พัฒนาและสร้างบัณฑิตให้เป็นบุคลากรคุณภาพตามคุณลักษณะ Thailand 4.0

**2. เป็นผู้นำการวิจัยด้านโบราณคดี ภาษา ศิลปวัฒนธรรม ที่เป็นเลิศและยอมรับในระดับนานาชาติ**

- 2.1 ผลิตผลงานวิจัยเป็นที่ยอมรับระดับสากล
- 2.2 พัฒนาการวิจัยและนวัตกรรมเพื่อใช้ประโยชน์
- 2.3 พัฒนาการวิจัยให้มีชื่อเสียงเป็นที่ยอมรับระดับนานาชาติ
- 2.4 กระบวนการสนับสนุนวิจัยที่เป็นเลิศ เป็นที่ยอมรับของทุกภาคส่วน

**3. เป็นศูนย์กลางการบริการวิชาการด้านโบราณคดี ภาษา ศิลปวัฒนธรรมของประเทศ**

- 3.1 บูรณาการใช้องค์ความรู้ด้านโบราณคดี ภาษา ศิลปวัฒนธรรม เพื่อให้บริการวิชาการเฉพาะทางที่ตอบสนองต่อความต้องการของผู้รับบริการในระดับชาติและนานาชาติ
- 3.2 พัฒนามาตรฐานการให้บริการวิชาการ ให้เป็นที่ยอมรับทั้งในด้านการให้บริการและการบริหารจัดการ

**4. เป็นองค์กรที่มีคุณภาพ มีระบบสนับสนุนและการบริหารจัดการที่เป็นเลิศ**

- 4.1 พัฒนาองค์กรโดยมีระบบการพัฒนาที่มีคุณภาพ สร้างความเชื่อมั่นสำหรับการพัฒนาอย่างก้าวกระโดดและยั่งยืน
- 4.2 มีระบบการบริหารงานที่มีธรรมาภิบาลและประเมินการปฏิบัติที่ทำให้บรรลุพันธกิจของคณะ
- 4.3 มีระบบสารสนเทศการจัดการความรู้อย่างเป็นระบบ สะดวก รวดเร็ว ในการเข้าถึงข้อมูล
- 4.4 มีกระบวนการงานหลักที่ดำเนินการอย่างเป็นระบบ และตอบสนองต่อความต้องการของผู้รับบริการ

**3. โครงสร้างองค์กรและโครงสร้างการบริหารคณะโบราณคดี**

โครงสร้างการแบ่งส่วนงานคณะโบราณคดี มหาวิทยาลัยศิลปากร

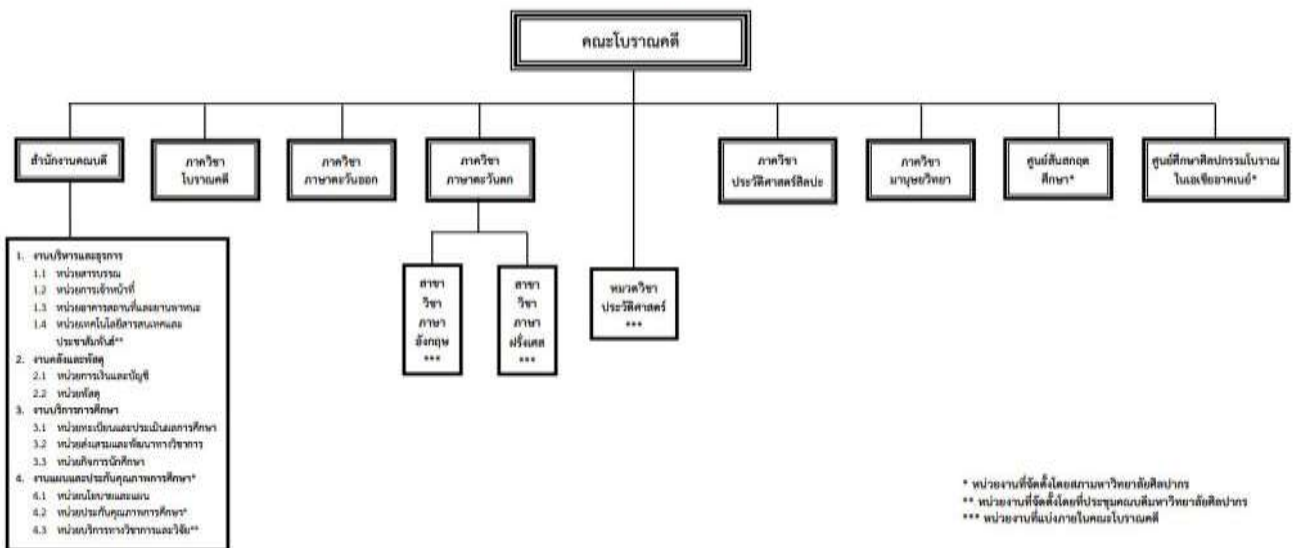

โครงสร้างการบริหารคณะโบราณคดี มหาวิทยาลัยศิลปากร

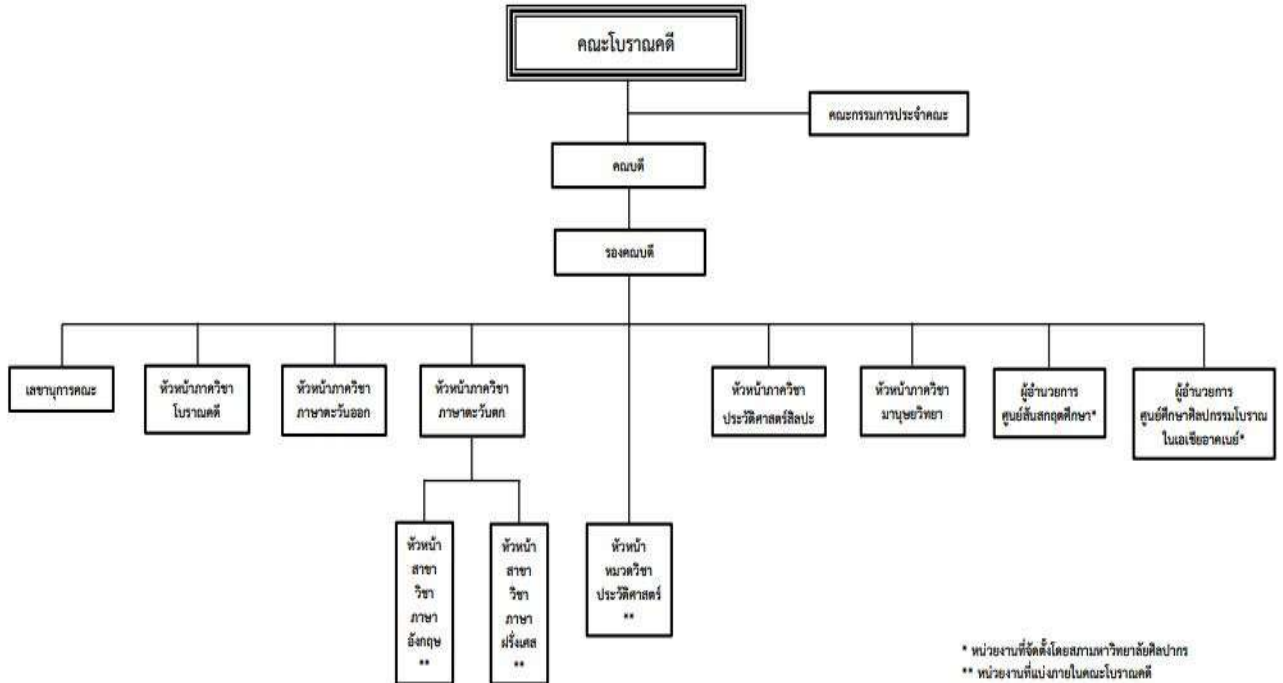

4. รายนามผู้บริหารคณะโบราณคดี

- |  |   |
|--|---|
| 1. คณบดีคณะโบราณคดี                        | ผู้ช่วยศาสตราจารย์ ขวลิต ขาวเขียว             |
| 2. รองคณบดีฝ่ายวิชาการ                     | ผู้ช่วยศาสตราจารย์ ดร. อธิรัฐชัย ไชยพจน์พานิช |
| 3. รองคณบดีฝ่ายศิลปวัฒนธรรมและกิจกรรมพิเศษ | อาจารย์ ศศิธร ศิลป์อุดมยา                     |
| 4. รองคณบดีฝ่ายกิจการนักศึกษา              | อาจารย์ ณ์รัฐพล จันทรงงาม                     |
| 5. เลขานุการคณะโบราณคดี                    | นางสาว วรันทา แก้วหอมคำ                       |

## 5. รายนามคณะกรรมการประจำคณะโบราณคดี

1) คณบดีคณะโบราณคดี	ผู้ช่วยศาสตราจารย์ ขวลิต ขาวเขียว
2) ผู้ทรงคุณวุฒิภายนอก	อาจารย์ ประพิศ พงศ์มาศ
3) รองคณบดีฝ่ายวิชาการ	ผู้ช่วยศาสตราจารย์ ดร. อชิรัชญ์ ไชยพจน์พานิช
4) รองคณบดีฝ่ายศิลปวัฒนธรรมและกิจกรรมพิเศษ	อาจารย์ ศศิธร ศิลป์อุฒยา
5) รองคณบดีฝ่ายกิจการนักศึกษา	อาจารย์ ณิชกุล จันทรงาม
6) หัวหน้าภาควิชาโบราณคดี	อาจารย์ ดร.ประสิทธิ์ เอื้อตระกูลวิทย์
7) หัวหน้าภาควิชาประวัติศาสตร์ศิลปะ	รองศาสตราจารย์ ดร. รุ่งโรจน์ ธรรมรุ่งเรือง
8) หัวหน้าภาควิชามานุษยวิทยา	ผู้ช่วยศาสตราจารย์ ดร. ดำรงพล อินทร์จันทร์
9) หัวหน้าภาควิชาภาษาตะวันออก	อาจารย์ ดร. อุเทน วงศ์สถิตย์
10) หัวหน้าภาควิชาภาษาตะวันตก	อาจารย์ ดร. วรมาศ ธัญภัทรกุล
11) ผู้อำนวยการศูนย์สันสกฤตศึกษา	ผู้ช่วยศาสตราจารย์ ดร. ชัยณรงค์ กลิ่นน้อย
12) ผู้อำนวยการศูนย์ศึกษาศิลปกรรมโบราณในเอเชียอาคเนย์	ผู้ช่วยศาสตราจารย์ ดร. ประภัสสร ชูวิเชียร
13) ผู้แทนคณาจารย์ประจำ ภาควิชาภาษาตะวันตก	ผู้ช่วยศาสตราจารย์ เพ็ญลักษณ์ วงศ์จิ่งใจหาญ
14) ผู้แทนคณาจารย์ประจำ คณะโบราณคดี	อาจารย์ ภูมิ ภูติมหาตมะ
15) ผู้แทนคณาจารย์ประจำ ภาควิชาภาษาตะวันออก	อาจารย์ อาภาโสม ฉายแสงจันทร์
16) ผู้แทนคณาจารย์ประจำ ภาควิชามานุษยวิทยา	ผู้ช่วยศาสตราจารย์ ชินวร พ้าดิษฐ์
17) ผู้แทนคณาจารย์ประจำ ภาควิชาโบราณคดี	อาจารย์ ดร. ผุสดี รอดเจริญ
18) ผู้แทนสายสนับสนุน	นางสาว วรันดา แก้วหอมคำ

## 6. คุณลักษณะบัณฑิตอันพึงประสงค์

1. เป็นผู้มีความรอบรู้ในวิชาการทั้งภาคทฤษฎีและปฏิบัติในศาสตร์ทางด้านศิลปวัฒนธรรมที่เป็นอัตลักษณ์ทางวิชาการของคณะโบราณคดี สามารถบูรณาการศาสตร์ที่ศึกษาเข้ากับศาสตร์สาขาอื่นๆ ได้อย่างกลมกลืน
2. เป็นผู้มีความสามารถในการคิดและวิเคราะห์เพื่อการสร้างสรรค์วัฒนธรรมการอยู่ร่วมกันอย่างสันติสุขในทุกุกาลและเทศะ
3. เป็นผู้ใฝ่รู้ ใฝ่สิ่งยาก อุทิศตนในกิจกรรมที่เป็นความดีงามและมุ่งมั่นต่อความสำเร็จอย่างถูกต้องตามหลักศีลธรรมและกฎหมาย
4. เป็นผู้มีความซื่อสัตย์ จริยธรรม มีความรับผิดชอบต่อส่วนรวม สามารถดำรงชีวิตด้วยความเหมาะสมตามหลักศาสนาธรรมที่ตนเองนับถือ
5. เป็นผู้มีความรู้ มีความเข้าใจและเชื่อมั่นในการดำเนินชีวิตตามแนวพระราชดำริเศรษฐกิจพอเพียง
6. เป็นผู้มีความรู้ความสามารถในการอนุรักษ์ สืบสาน และพัฒนาวัฒนธรรมไทย

7. เป็นผู้มีความรู้ มีความเข้าใจและเชื่อมั่นในการดำเนินชีวิตตามแนวพระราชดำริเศรษฐกิจพอเพียง
8. เป็นผู้มีความรู้ความสามารถในการอนุรักษ์ สืบสาน และพัฒนาวัฒนธรรมไทย
9. เป็นผู้มีความรู้และทักษะในศาสตร์ที่เกี่ยวข้องกับการดำรงชีวิตในสังคมปัจจุบัน ได้แก่
  - 9.1 ความรู้และทักษะในการวิจัยในสาขาวิชาที่ศึกษา สามารถเขียนรายงาน ทางวิชาการ และความเรียงเชิงสารคดีได้เป็นอย่างดี
  - 9.2 มีความสามารถด้านภาษาต่างประเทศเพียงพอที่จะใช้ในการสื่อสารและประกอบอาชีพ
  - 9.3 มีความรู้พื้นฐานด้านคอมพิวเตอร์เพียงพอที่จะใช้งานได้

## 7. อัตลักษณ์/เอกลักษณ์ของคณะโบราณคดี

### 7.1 เอกลักษณ์

โบราณคดีเป็นผู้นำด้านอนุรักษ์ศิลปวัฒนธรรม

### 7.2 อัตลักษณ์

ชาวโบราณคดีมีจิตอนุรักษ์ และสร้างสรรค์ ด้านศิลปวัฒนธรรม

## 8. จุดเด่นของคณะโบราณคดี

1. คณาจารย์ได้รับการยอมรับทางวิชาการจากหน่วยงานภายในและภายนอก
2. คณาจารย์มีความสามารถในการหาทุนวิจัยจากแหล่งทุนภายนอกทั้งในและต่างประเทศ
3. เป็นคณะวิชาที่เปิดสอนหลักสูตรด้านโบราณคดีแห่งเดียวในประเทศไทย
4. มีโครงการวิจัยที่เป็นความร่วมมือกับต่างประเทศ
5. เป็นคณะวิชาที่เน้นการผลิตโครงการบริการวิชาการ โครงการทำนุบำรุงศิลปวัฒนธรรม และโครงการวิจัย

## 9. การเรียนการสอน

### 9.1 หลักสูตร

คณะโบราณคดีได้จัดการเรียนการสอนโดยมีหลักสูตรการศึกษาปัจจุบันรวม 16 หลักสูตร สำหรับหลักสูตรระดับปริญญาตรี 7 หลักสูตร มีการปรับปรุงก่อนการใช้เกณฑ์มาตรฐานหลักสูตร พ.ศ. 2548 โดยมีรายละเอียดตามตารางที่ 9.1

#### ตารางที่ 9.1 สรุปผลการวิเคราะห์หลักสูตร คณะโบราณคดี มหาวิทยาลัยศิลปากร ปีการศึกษา 2560

หลักสูตรคณะโบราณคดี	ผ่านมติสภา มหาวิทยาลัย	สกอ.รับทราบ	ปีที่เริ่มใช้	ประเมินโดยใช้เกณฑ์ มาตรฐานหลักสูตร พ.ศ.	
				2548	2558
1. ศิลปศาสตรบัณฑิต (7 หลักสูตร)					
สาขาวิชาโบราณคดี	11 พ.ค. 59	2 ก.พ. 60	2559	✓	-



## ตารางที่ 9.1 สรุปผลการวิเคราะห์หลักสูตร คณะโบราณคดี มหาวิทยาลัยศิลปากร ปีการศึกษา 2560

หลักสูตรคณะโบราณคดี	ผ่านมติสภา มหาวิทยาลัย	สกอ.รับทราบ	ปีที่เริ่มใช้	ประเมินโดยใช้เกณฑ์ มาตรฐานหลักสูตร พ.ศ.	
				2548	2558
สาขาวิชาประวัติศาสตร์ศิลปะ	11 พ.ค. 59	22 ก.ย. 60	2559	✓	-
สาขาวิชามานุษยวิทยา	11 พ.ค. 59	8 ก.พ. 60	2559	✓	-
สาขาวิชาภาษาไทย	11 พ.ค. 59	20 มิ.ย.60	2559	✓	-
สาขาวิชาภาษาอังกฤษ	11 พ.ค. 59	2 ก.พ. 60	2559	✓	-
สาขาวิชาภาษาฝรั่งเศส	11 พ.ค. 59	2 ก.พ. 60	2559	✓	-
สาขาวิชาประวัติศาสตร์ท้องถิ่น	11 พ.ค. 59	2 ก.พ. 60	2559	✓	-
<b>2. ศิลปศาสตรมหาบัณฑิต (5 หลักสูตร)</b>					
สาขาวิชาโบราณคดี	20 มิ.ย. 56	20 ส.ค. 56	2556	✓	-
สาขาวิชาประวัติศาสตร์ศิลปะ	10 ส.ค. 59	27 ก.พ. 60	1/2559	-	✓
สาขาวิชาจารึกภาษาไทยและภาษาตะวันออก	16 พ.ย. 59	2 ส.ค.60	2/2559	-	✓
สาขาวิชาสันสกฤตศึกษา	12 มี.ค. 57	3 ก.ย. 57	2557	✓	-
สาขาวิชาการจัดการทรัพยากรทางวัฒนธรรม	11 มิ.ย. 57	24 ก.พ. 58	2557	✓	-
<b>3. ปรัชญาดุษฎีบัณฑิต (4 หลักสูตร)</b>					
สาขาวิชาโบราณคดี	12 มิ.ย. 56	20 ส.ค. 56	2556	✓	-
สาขาวิชาประวัติศาสตร์ศิลปะ	10 ส.ค. 59	27 ก.พ. 60	1/2559	-	✓
สาขาวิชาจารึกภาษาไทยและภาษาตะวันออก	16 พ.ย. 59	18 เม.ย.61	2/2559	-	✓
สาขาวิชาสันสกฤตศึกษา	12 มี.ค. 57	9 ต.ค. 57	2557	✓	-

## 9.2 ข้อมูลนักศึกษา

ปีการศึกษา 2560 คณะโบราณคดี มีจำนวนนักศึกษาทั้งสิ้น 1,145 คน จำแนกเป็นนักศึกษาระดับปริญญาตรีจำนวน 972 คน นักศึกษาระดับปริญญาโทจำนวน 129 คน และนักศึกษาระดับปริญญาเอกจำนวน 44 คน รายละเอียดดังตารางที่ 9.2-1 ถึง 9.2-3 (ข้อมูลจาก [www.reg.su.ac.th](http://www.reg.su.ac.th) ณ วันที่ 1 ตุลาคม 2560) และมีผู้สำเร็จการศึกษาที่จบการศึกษา ในปีการศึกษา 2559 รวมทั้งหมด 232 คน จำแนกเป็นระดับ

นักศึกษาระดับปริญญาบัณฑิตจำนวน 194 คน นักศึกษาระดับมหาบัณฑิตจำนวน 36 คน และนักศึกษาระดับดุษฎีบัณฑิตจำนวน 2 คน

### ตารางที่ 9.2-1 จำนวนนักศึกษาปริญญาตรีจำแนกตามหลักสูตร

หลักสูตรศิลปศาสตรบัณฑิต สาขาวิชา	จำนวนนักศึกษาระดับปริญญาตรี												รวมทุกชั้นปี		
	ปี 1	พ้นสภาพ	รวม	ปี 2	พ้นสภาพ	รวม	ปี 3	พ้นสภาพ	รวม	ปี 4	พ้นสภาพ	รวม	ปกติ	พ้นสภาพ	รวม
1) โบราณคดี	40	4	44	23	5	28	29	8	37	31	7	38	123	24	147
2) ประวัติศาสตร์ศิลปะ	45	4	49	42	5	47	46	7	53	35	7	42	168	23	191
3) มานุษยวิทยา	31	3	34	31	5	36	30	6	36	38	7	45	130	21	151
4) ภาษาไทย	40	7	47	57	9	66	60	8	68	59	6	65	216	30	246
5) ภาษาอังกฤษ	39	5	44	34	12	46	38	6	44	36	4	40	147	27	174
6) ภาษาฝรั่งเศส	35	3	38	37	6	43	35	5	40	36	5	41	143	19	162
7) ประวัติศาสตร์ท้องถิ่น	28	5	33	17	9	26							45	14	59
<b>รวม</b>	258	31	289	241	51	292	238	40	278	235	36	271			
<b>รวมนักศึกษาทุกชั้นปี</b>													<b>972</b>	<b>158</b>	<b>1,130</b>

ที่มา : ข้อมูลนักศึกษาระดับปริญญาตรีจากระบบ REG ณ วันที่ 1 ตุลาคม 2560

### ตารางที่ 9.2-2 จำนวนนักศึกษาปริญญาโท จำแนกตามหลักสูตร

หลักสูตรศิลปศาสตรมหาบัณฑิต สาขาวิชา	จำนวนนักศึกษาระดับปริญญาโท						รวมจำนวนนักศึกษา	
	ชั้นปีที่ 1		ชั้นปีที่ 2		ตกค้าง			
	แผน ก	แผน ข	แผน ก	แผน ข	แผน ก	แผน ข	แผน ก	แผน ข
1) สาขาวิชาโบราณคดี	2	-	3	-	15	-	20	-
2) สาขาวิชาประวัติศาสตร์ศิลปะ	6	-	8	-	12	27	26	27
3) สาขาวิชาจารึกศึกษาภาษาไทยและภาษาตะวันออก	10	-	5	-	6	-	21	-
4) สาขาวิชาสันสกฤตศึกษา	7	-	6	-	2	1	15	1
5) สาขาวิชาการจัดการทรัพยากรทางวัฒนธรรม	-	-	5	-	12	2	17	2
<b>รวมจำนวนนักศึกษาแผน ก และแผน ข</b>		-	27	-	47	30	99	30
<b>รวมนักศึกษาทุกชั้นปี</b>							<b>129</b>	

ที่มา : ข้อมูลนักศึกษาระดับปริญญาโท จากระบบ REG ณ วันที่ 1 ตุลาคม 2560

### ตารางที่ 9.2-3 จำนวนนักศึกษาปริญญาเอก จำแนกตามหลักสูตร

หลักสูตรปรัชญาดุษฎีบัณฑิต สาขาวิชา	จำนวนนักศึกษาระดับปริญญาเอก			
	ชั้นปีที่ 1	ชั้นปีที่ 2	ตกค้าง	รวม (คน)
1) โบราณคดี	1	2	4	7

หลักสูตรปรัชญาดุษฎีบัณฑิต สาขาวิชา	จำนวนนักศึกษาระดับปริญญาเอก			
	ชั้นปีที่ 1	ชั้นปีที่ 2	ตกค้าง	รวม (คน)
2) ประวัติศาสตร์ศิลปะ	-	-	16	16
3) จารึกศึกษาภาษาไทยและภาษาตะวันออก	2	6	2	10
4) ภาษาสันสกฤตศึกษา	-	4	7	11
รวม	3	12	29	
รวมนักศึกษาทุกชั้นปี				44

ที่มา : ข้อมูลนักศึกษาระดับปริญญาเอกจากระบบ REG ณ วันที่ 1 ตุลาคม 2560

#### ตารางที่ 9.2-4 จำนวนนักศึกษาปริญญาตรีและบัณฑิตศึกษาที่สำเร็จการศึกษาในปีการศึกษา 2559

หลักสูตร	จำนวน (คน)
<b>ปริญญาบัณฑิต</b>	
หลักสูตรศิลปศาสตรบัณฑิต สาขาวิชาโบราณคดี	23
หลักสูตรศิลปศาสตรบัณฑิต สาขาวิชาประวัติศาสตร์ศิลปะ	29
หลักสูตรศิลปศาสตรบัณฑิต สาขาวิชามานุษยวิทยา	28
หลักสูตรศิลปศาสตรบัณฑิต สาขาวิชาภาษาไทย	33
หลักสูตรศิลปศาสตรบัณฑิต สาขาวิชาภาษาอังกฤษ	42
หลักสูตรศิลปศาสตรบัณฑิต สาขาวิชาภาษาฝรั่งเศส	39
<b>ปริญญามหาบัณฑิต</b>	
หลักสูตรศิลปศาสตรมหาบัณฑิต สาขาวิชาโบราณคดี	-
หลักสูตรศิลปศาสตรมหาบัณฑิต สาขาวิชาประวัติศาสตร์ศิลปะ	22
หลักสูตรศิลปศาสตรมหาบัณฑิต สาขาวิชาจารึกศึกษา	4
หลักสูตรศิลปศาสตรมหาบัณฑิต สาขาวิชาสันสกฤตศึกษา	-
หลักสูตรศิลปศาสตรมหาบัณฑิต สาขาวิชาการจัดการทรัพยากรทางวัฒนธรรม	10
<b>ปริญญาดุษฎีบัณฑิต</b>	
หลักสูตรปรัชญาดุษฎีบัณฑิต สาขาวิชาโบราณคดี	-
หลักสูตรปรัชญาดุษฎีบัณฑิต สาขาวิชาประวัติศาสตร์ศิลปะ	2
หลักสูตรปรัชญาดุษฎีบัณฑิต สาขาวิชาจารึกศึกษา	-
หลักสูตรปรัชญาดุษฎีบัณฑิต สาขาวิชาภาษาสันสกฤตศึกษา	-
<b>รวม</b>	<b>232</b>

ที่มา : ข้อมูลจำนวนนักศึกษาปริญญาตรีและบัณฑิตศึกษาที่สำเร็จการศึกษาในปีการศึกษา 2559 จากระบบ REG

### 9.3 อาจารย์และบุคลากร

คณะโบราณคดีมีจำนวนบุคลากรรวม 109.5 คน จำแนกเป็นสายวิชาการ 76.5 คน ประกอบด้วย ข้าราชการ 7 คน พนักงานมหาวิทยาลัย 62 คน ลูกจ้างชั่วคราว 7.5 คน และบุคลากรสาย

สนับสนุน 33 คน ประกอบด้วยข้าราชการ 2 คน ลูกจ้างประจำ 3 คน ลูกจ้างชั่วคราว 13 คน พนักงานมหาวิทยาลัย 15 คน (ข้อมูล ณ วันที่ 31 กรกฎาคม 2561)

ตารางที่ 9.3-1 จำนวนบุคลากรทั้งสายวิชาการและสายสนับสนุนจำแนกตามประเภท

บุคลากร		สายวิชาการ	สายสนับสนุน	รวมบุคลากร (คน)
ข้าราชการ	คน	7	2	9
	ร้อยละ	6.39	1.83	8.22
พนักงานมหาวิทยาลัย	คน	62	15	77
	ร้อยละ	56.62	13.70	70.32
ลูกจ้างประจำ	คน	-	3	3
	ร้อยละ	-	2.74	2.74
ลูกจ้างชั่วคราว	คน	7.5	13	20.5
	ร้อยละ	6.85	11.87	18.72
รวม	คน	76.5	33	109.5
	ร้อยละ	69.86	30.14	100.00

ตารางที่ 9.3-2 จำนวนอาจารย์ในคณะโบราณคดีจำแนกตามตำแหน่งทางวิชาการและวุฒิการศึกษา

ภาควิชา / สาขาวิชา / หมวดวิชา	อาจารย์			ผู้ช่วย ศาสตราจารย์			รองศาสตราจารย์			ศาสตราจารย์			รวม
	ตรี	โท	เอก	ตรี	โท	เอก	ตรี	โท	เอก	ตรี	โท	เอก	
1. ภาควิชาโบราณคดี	-	2	3	-	1	2	-	1	3	-	-	-	12
2. ภาควิชาประวัติศาสตร์ศิลปะ	-	1	3	-	-	3	-	-	2	-	-	1	10
3. ภาควิชามานุษยวิทยา	-	4	-	-	3	3	-	-	-	-	-	-	10
4. ภาควิชาภาษาตะวันออก	1	3	6	-	1	5	-	-	2	-	-	-	18
5. ภาควิชาภาษาตะวันตก สาขาวิชาภาษาอังกฤษ	1.5	7	2	-	-	2	-	1	1	-	-	-	15.5
6. ภาควิชาภาษาตะวันตก สาขาวิชาภาษาฝรั่งเศส	-	3	1	-	1	2	-	-	-	-	-	-	7
7. หมวดวิชาประวัติศาสตร์	-	4	-	-	-	-	-	-	-	-	-	-	4
รวม	2.5	24	13.5	-	5	17	-	3	8	-	-	1	76.5

## 10. งานวิจัยและงานสร้างสรรค์

ในปีงบประมาณ 2561 ได้รับเงินทุนสนับสนุนงานวิจัยและงานสร้างสรรค์รวม 36 โครงการ เป็นเงินทุนสนับสนุนงานวิจัยจากแหล่งทุนภายในสถาบัน 14 โครงการ ซึ่งมีอาจารย์ได้รับทุนวิจัยจำนวน 17 คน รวมเป็นเงินทั้งหมด 1,498,647.73 บาท เงินทุนสนับสนุนงานวิจัยจากแหล่งทุนภายนอกสถาบัน 22 โครงการ

ซึ่งมีอาจารย์ได้รับทุนจำนวน 17 คน รวมเป็นเงินทั้งหมด 27,905,40.03 บาท รวมเป็นเงินสนับสนุนวิจัยทั้งหมดจากแหล่งทุนภายใน และภายนอกสถาบัน จำนวน 28,609,130.30 บาท คิดเฉลี่ยต่ออาจารย์และนักวิจัยเป็นเงิน 389,239.87 บาทต่อคน

คณะโบราณคดีมีอาจารย์ประจำทั้งหมด จำนวน 76.5 คน บุคลากรสายสนับสนุนที่เป็นนักวิจัยทั้งหมดจำนวน 1 คน รวมอาจารย์ประจำและนักวิจัยทั้งหมด จำนวน 77.5 คน มีอาจารย์ที่ลาศึกษาต่อ จำนวน 4 คน จำนวนอาจารย์และนักวิจัยที่ปฏิบัติงานจริง ไม่นับรวมศึกษาต่อ จำนวน 73.5 คน

ในปีการศึกษา 2560 คณะโบราณคดีมีผลงานวิชาการ และผลงานสร้างสรรค์ของอาจารย์ประจำที่ตีพิมพ์เผยแพร่จำนวน 22 ชิ้น คิดเป็นผลรวมถ่วงน้ำหนักของผลงานวิชาการและผลงานสร้างสรรค์ของอาจารย์ประจำ เท่ากับ 19.80 จากจำนวนอาจารย์ประจำและนักวิจัยประจำทั้งหมด 77.5 คน คิดเป็นร้อยละ 25.55 ของผลรวมถ่วงน้ำหนักของผลงานวิชาการและผลงานสร้างสรรค์ของอาจารย์ประจำ เท่ากับ 3.19 คะแนน

ตารางที่ 2.2-1 จำนวนเงินสนับสนุนงานวิจัยและ งานสร้างสรรค์จากภายในและภายนอกสถาบัน

รายการ	จำนวนเงินสนับสนุนการวิจัยและงานสร้างสรรค์			
	ปีงบ 2558	ปีงบ 2559	ปีงบ 2560	ปีงบ 2561
เงินสนับสนุนงานวิจัยและงานสร้างสรรค์จากภายในสถาบัน (บาท)	303,600	653,600	1,498,647.73	703,727.27
เงินสนับสนุนงานวิจัยและงานสร้างสรรค์จากภายนอกสถาบัน (บาท)	13,355,490	13,848,088.22	8,623,423.64	27,905,403.03
รวมเงินสนับสนุนทั้งหมด	13,659,090	14,501,288.22	10,122,071.37	28,609,130.30
จำนวนอาจารย์ประจำที่ได้รับทุนวิจัย / สร้างสรรค์				
- จากภายในสถาบัน	4	7	16	17
- จากภายนอกสถาบัน	2	15	11	17
จำนวนอาจารย์ประจำ (ไม่นับลาศึกษาต่อ)	65	65	71	72.5
จำนวนนักวิจัย (ไม่นับลาศึกษาต่อ)	1	1	1	1
รวมจำนวนอาจารย์ประจำและนักวิจัยที่ปฏิบัติงานจริง	67	66	72	73.5
เงินสนับสนุนงานวิจัยและงานสร้างสรรค์ต่ออาจารย์ประจำและนักวิจัย	179,724.87	219,716.49	140,584.32	389,239.87

## ด้านการทำความตกลงร่วมมือทางวิชาการ กับมหาวิทยาลัย/หน่วยงานอื่นๆ /องค์กรต่างประเทศ

วัน/เดือน/ปี	ชื่อสถาบัน	ประเทศ	กิจกรรม
สิงหาคม 2557 - 2563	Indian Council for Cultural Relations (ICCR), Government of India.	อินเดีย	ความร่วมมือทางวิชาการด้านภาษาสันสกฤต
กุมภาพันธ์ 2558 - 2563	National Museum Institute (New Delhi, India)	อินเดีย	ความร่วมมือทางวิชาการด้านประวัติศาสตร์ศิลปะและโบราณคดี
มกราคม 2559 - 2562	สำนักวิชาศึกษาทั่วไป มหาวิทยาลัยราชภัฏอุดรธานี	ไทย	ความร่วมมือทางวิชาการในด้านการแลกเปลี่ยนข้อมูลสารสนเทศด้านมนุษยศาสตร์ และสังคมศาสตร์ การวิจัย และการจัดสัมมนาทางวิชาการ
กันยายน 2560 - 2565	ศูนย์มานุษยวิทยาสิรินธร (องค์การมหาชน)	ไทย	ความร่วมมือทางด้านวิชาการศึกษาวิจัย และพัฒนาองค์ความรู้ กิจกรรมทางวิชาการ ผลิตเอกสารทางวิชาการทางด้านมานุษยวิทยา และโบราณคดี
พฤษภาคม 2561 - 2566	Jorhat Kendriya Mahavidyalaya, Kenduguri, Jorhat , Assam , India.	อินเดีย	ความร่วมมือทางด้านวิชาการศึกษาวิจัย และแลกเปลี่ยน อาจารย์ นักวิจัย นักศึกษา ด้านมานุษยวิทยา สังคมวิทยา ประวัติศาสตร์ ภาษา และวัฒนธรรม
พฤษภาคม 2561 - 2566	Institute of Cultural Heritage and History of Science & Technology Beijing , P.R. China	สาธารณรัฐประชาชนจีน	ความร่วมมือทางด้านวิชาการศึกษาวิจัย และแลกเปลี่ยน อาจารย์ นักวิจัย นักศึกษา ด้านโบราณคดี และมรดกวัฒนธรรม
พฤษภาคม 2561 - ธันวาคม 2562	บริษัท สมุทรสาครพัฒนาเมือง (รัฐวิสาหกิจเพื่อสังคม)	ไทย	ความร่วมมือทางด้านวิจัย วิชาการ จัดสัมมนา และพัฒนาองค์ความรู้ด้านโบราณคดี ประวัติศาสตร์ และศิลปวัฒนธรรม เพื่อชุมชน
มิถุนายน 2561 - 2564	สมาคมอาศรมวัฒนธรรม ไทย - ภารต	ไทย	ความร่วมมือทางด้านวิชาการ และวัฒนธรรม
มิถุนายน 2561 - 2564	บริษัท พีทีที โกลบอล เคมิคอล จำกัด (มหาชน)	ไทย	ความร่วมมือทางด้านวิจัย วิชาการ และพัฒนาองค์ความรู้ด้านศิลปวัฒนธรรม โบราณคดี และประวัติศาสตร์ของจังหวัดระยอง

## 11. การบริการทางวิชาการแก่สังคม

คณะโบราณคดีได้จัดทำแผนการดำเนินงานโครงการบริการวิชาการแก่สังคมประจำปีงบประมาณ พ.ศ. 2561 ซึ่งในแผนมีการกำหนดตัวบ่งชี้ วัดความสำเร็จตามวัตถุประสงค์ของแผน และได้ผ่านการพิจารณาจากมติที่ประชุมคณะกรรมการประจำกรมการประจำคณะโบราณคดี ครั้งที่ 18 /2560 วันที่ 14 ธันวาคม 2560 ระเบียบวาระที่ 4.12 การจัดทำแผนการดำเนินงานโครงการบริการวิชาการแก่สังคม และทำนุบำรุงศิลปวัฒนธรรม คณะโบราณคดี ประจำปีงบประมาณ พ.ศ. 2561

ในปีการศึกษา 2560 คณะโบราณคดีจัดโครงการบริการวิชาการแก่สังคมและชุมชน ในลักษณะของการจัดการอบรม ประชุมเชิงปฏิบัติการ การบรรยายพิเศษ การประชุมวิชาการระดับนานาชาติ และเสวนาทางวิชาการ การจัดนิทรรศการเผยแพร่ความรู้ รวม 10 โครงการ งบประมาณในการจัดโครงการบริการวิชาการรวม 1,931,800 บาท

### โครงการบริการวิชาการแก่สังคม ประจำปีงบประมาณ 2561

ลำดับ	ผู้ดำเนินการ	โครงการ	ระยะเวลา	แหล่งเงิน	จำนวนเงิน (บาท)	ผู้เข้าอบรม (คน)	สถานที่จัด
1	ภาควิชาโบราณคดี	โครงการสัมมนาวิชาการวิจัยในงานโบราณคดีภาคสนาม เพื่อส่งเสริมการอนุรักษ์มรดกวัฒนธรรมของชาติ	พ.ย. 60 - ก.ย. 61	แผ่นดิน	200,000	70	ต.บ้านเก่า อ.เมือง จ.กาญจนบุรี
2	ภาควิชาประวัติศาสตร์ศิลปะ	โครงการประชุมวิชาการด้านประวัติศาสตร์ศิลปะ	พ.ย. 60 - ส.ค. 61	แผ่นดิน	345,000	300	ศูนย์มานุษยวิทยาสิรินธร (องค์การมหาชน)
3	ภาควิชาประวัติศาสตร์ศิลปะ	โครงการบรรยายวิชาการด้านประวัติศาสตร์ศิลปะ ความสัมพันธ์ระหว่างศาสนากับศิลปกรรม	ก.พ.61 - มี.ค.61	รายได้ระดับปริญญาบัณฑิต สาขาวิชาประวัติศาสตร์ศิลปะ	35,000	80	ห้อง 401 ศูนย์สันกฤตศึกษา
4	ภาควิชามานุษยวิทยา	โครงการศูนย์เรียนรู้ชาติพันธุ์สี่ขอภาคเหนือตอนล่าง	พ.ย. 60 - ก.ย. 61	แผ่นดิน	350,000	100	ณ หอประชุมกลางหมู่บ้านเพชรดำ อ.เขาค้อ จ.เพชรบูรณ์
5	ภาควิชามานุษยวิทยา	โครงการทักษะเชิงวัฒนธรรม: การจัดการเรียนรู้เรื่องพหุวัฒนธรรมสำหรับครูในพื้นที่กรุงเทพมหานคร	พ.ย. 60 - เม.ย. 61	แผ่นดิน	170,000	30	ศูนย์มานุษยวิทยาสิรินธร (องค์การมหาชน)
6	ภาควิชาภาษาตะวันออก	โครงการอบรมการอ่านจารึกสุโขทัยสำหรับครูมัธยมศึกษา เพื่อเป็นการสัการะแด่ศาสตราจารย์ ดร.ประเสริฐ ณ นคร ในวาระอายุวัฒนมงคล 99 ปี	พ.ย. 60 - ก.ย. 61	แผ่นดิน	130,000	40	ศูนย์สันกฤตศึกษา คณะโบราณคดี ม.ศิลปากร
7	ภาควิชาภาษาตะวันออก	โครงการ "วิชาการตะวันออก" ประจำปี 2561 เรื่อง "การสำรวจ ภาพถ่ายและทำทะเบียนคัมภีร์ใบลานวัดแหลมสุวรรณาราม ต.ท่าฉลอม อ.เมืองสมุทรสาคร จ.สมุทรสาคร"	13-14 ก.ค. 61	รายได้ภาควิชาตะวันออก	80,000	36	วัดแหลมสุวรรณาราม ต.ท่าฉลอม อ.เมืองสมุทรสาคร จ.สมุทรสาคร
8	สาขาวิชาภาษาอังกฤษ	โครงการอบรมเชิงปฏิบัติการเพื่อการขับเคลื่อนเศรษฐกิจชุมชนท่องเที่ยวเชิงวัฒนธรรมไทยเบิ่งบ้านโคกสูง	พ.ย. 60 - ก.ย. 61	แผ่นดิน	178,800	30	ชุมชนท่องเที่ยวเชิงวัฒนธรรมไทยเบิ่งบ้านโคกสูง จ.ลพบุรี
9	สาขาวิชาภาษาอังกฤษ	โครงการ "Proof work บริการพิสูจน์อักษรและบรรณาธิการสำหรับคณาจารย์คณะโบราณคดี"	2 ม.ค. - 15 ส.ค. 61	เงินรายได้คณะโบราณคดี	48,000	บทความ 3 - 5 บทความ	ศูนย์สันกฤตศึกษา คณะโบราณคดี ม.ศิลปากร
10	ศูนย์สันกฤตศึกษา	โครงการอิทธิพลวรรณคดีสันกฤตในวรรณคดีไทย	พ.ย. 60 - เม.ย. 61	งบประมาณแผ่นดิน	145,000	40	ศูนย์สันกฤตศึกษา คณะโบราณคดี ม.ศิลปากร
					1,931,800		

## 12. การทำนุบำรุงศิลปะและวัฒนธรรม

ในปีการศึกษา 2560 คณะโบราณคดีจัดให้มีโครงการ / กิจกรรมการทำนุบำรุงศิลปวัฒนธรรม โดยมีความสอดคล้องที่บูรณาการจัดการเรียนการสอน และกิจกรรมนักศึกษา คณะได้จัดทำโครงการและกิจกรรมตามประเพณีและส่งเสริมกิจกรรมของนักศึกษาในด้านทำนุบำรุงศิลปวัฒนธรรม เพื่อการอนุรักษ์สืบสานพัฒนาเผยแพร่เอกลักษณ์ศิลปะและวัฒนธรรม ให้เป็นรากฐานการพัฒนาองค์ความรู้ที่สามารถพัฒนาสู่สากลและเสริมสร้างจิตสำนึกแก่นักศึกษาและบุคลากรให้ตระหนักถึงคุณค่าของวัฒนธรรมอันดีงามที่สืบทอดกันมา ทั้งการจัดนิทรรศการเกี่ยวกับการบำรุงรักษาศิลปะและวัฒนธรรม ให้บริการวิชาการและวิชาชีพโดยสนับสนุนบุคลากรไปเป็นกรรมการ วิทยากร ด้านการทำนุบำรุงศิลปะและวัฒนธรรมแก่ชุมชน

คณะโบราณคดี ดำเนินการจัดโครงการด้านทำนุบำรุงศิลปวัฒนธรรม รวมทั้งสิ้น 9 โครงการ รวมเป็นเงินงบประมาณ จำนวน 966,600 บาท จำแนกเป็นจัดให้นักศึกษา บุคลากร และบุคคลากรภายนอก จำนวน 5 โครงการ มีความร่วมมือกับหน่วยงานภายนอกมหาวิทยาลัยจำนวน 4 โครงการ

### โครงการทำนุบำรุงศิลปวัฒนธรรม ประจำปีงบประมาณ 2561

ลำดับ	ผู้ดำเนินการ	ระยะเวลา	ระยะเวลา	สถานที่ดำเนินงาน	แหล่งเงิน	จำนวนเงิน (บาท)	ผู้เข้าอบรม (คน)
1	ภาควิชาโบราณคดี	โครงการอบรมเชิงปฏิบัติการทางโบราณคดี และประวัติศาสตร์ไทย	พ.ย. 60 - ก.ย. 61	ณ ห้องประชุมหอสมุดรัชมังคลาภิเษก จ.เชียงใหม่	แผ่นดิน	190,000	70
2	ภาควิชาประวัติศาสตร์ศิลปะ	โครงการผลิตเอกสารทำนุบำรุงศิลปวัฒนธรรมด้านประวัติศาสตร์ศิลปะ	พ.ย. 60 - ก.ย. 61	ศูนย์สันกฤตศึกษา คณะโบราณคดี ม.ศิลปากร	แผ่นดิน	130,000	400
3	ภาควิชามานุษยวิทยา	โครงการฐานข้อมูลภาษาและวัฒนธรรมกลุ่มชาติพันธุ์ ชายแดนอาเซียน (ระยะที่ 2)	พ.ย. 60 - ก.ย. 61	ศูนย์สันกฤตศึกษา คณะโบราณคดี ม.ศิลปากร	แผ่นดิน	160,000	100
4	ภาควิชาภาษาตะวันออก	โครงการ "การอนุรักษ์แถบเสียงเกี่ยวกับวัฒนธรรมประเพณีมอญ ระยะที่ 2"	พ.ย. 60 - ก.ย. 61	ศูนย์สันกฤตศึกษา คณะโบราณคดี ม.ศิลปากร	แผ่นดิน	110,000	500
5	ภาควิชาภาษาตะวันออก	โครงการอบรมเชิงปฏิบัติการ ประจำปีการศึกษา 2560 ในหัวข้อ "การสอนวรรณคดีไทย"	21 - 22 เม.ย.61	ณ ห้อง 304 อาคารหอประชุม ม.ศิลปากร	รายได้ ภาควิชาฯ	50,000	200
6	ภาควิชาภาษาตะวันออก	โครงการทำบุญอุทิศส่วนกุศลแด่บูรพาจารย์ ภาควิชาภาษาตะวันออก	30 มี.ย.61	ศูนย์สันกฤตศึกษา คณะโบราณคดี ม.ศิลปากร	รายได้ ภาควิชาฯ	50,000	200
7	หมวดวิชาประวัติศาสตร์	โครงการประวัติศาสตร์ท้องถิ่นตะวันตก	พ.ย. 60 - ก.ย. 61	ร.ร. ท่ามะกาปัญญสิริ อ.ท่ามะกา จ.กาญจนบุรี	แผ่นดิน	110,000	50
8	ศูนย์สันกฤตศึกษา	โครงการเทศน์มหาชาติ "มหาเวสสันดรชาดก"	พ.ย. 60 - พ.ค. 61	ศูนย์สันกฤตศึกษา คณะโบราณคดี ม.ศิลปากร	แผ่นดิน	100,000	100
9	ศูนย์ศึกษา ศิลปกรรมโบราณฯ	โครงการปรับปรุงเว็บไซต์ฐานข้อมูลเพื่อเป็นแหล่งเรียนรู้ศิลปกรรมสำคัญในประเทศไทย	1 ม.ค. - 30 ก.ย. 61	ศูนย์สันกฤตศึกษา คณะโบราณคดี ม.ศิลปากร	รายได้คณะฯ	66,600	500
						รวมเงิน	966,600 บาท

## 13. การบริหารจัดการ

**13.1 งบประมาณ** นำเสนอข้อมูลด้านงบประมาณ ควรนำเสนอแยกเป็น งบประมาณที่ได้รับการจัดสรร ได้แก่ งบประมาณแผ่นดิน งบประมาณเงินรายได้ เงินแหล่งอื่น เป็นต้น หรืออาจจะแยกตามหมวดที่ได้รับการจัดสรรควบคุมไปด้วย เช่น หมวดที่ดินสิ่งก่อสร้าง หมวดครุภัณฑ์ หมวดค่าตอบแทน/ใช้สอย/วัสดุ เป็นต้น ซึ่งอาจนำเสนอในรูปแบบของตารางหรือกราฟแบบต่าง ๆ ได้



ตารางที่ 13.1-1 งบประมาณรายจ่ายที่ได้รับการจัดสรรจำแนกตามประเภทของแหล่งงบประมาณ

ปี	ประเภทของแหล่งงบประมาณ			รวม
	งบประมาณแผ่นดิน	งบประมาณรายจ่าย จากเงินรายได้	งบประมาณรายจ่าย จากโครงการพิเศษ	
2561	21,265,300	9,706,541.45	514,200	31,486,041.45
2560	15,134,091.02	7,253,694.31	344,802	22,732,587.33
2559	11,640,638.90	17,056,320.57	2,007,520.00	30,704,679.47
2558	22,118,700.00	4,372,388.58	1,250,680.00	27,741,768.58
2557	4,132,640.91	5,939,735.58	90,166.54	10,162,543.03
2556	3,940,000.00	11,350,767.77	529,111.96	15,819,879.73

ตารางที่ 13.1-2 สรุปรายรับ-รายจ่ายงบประมาณรายจ่ายจากเงินรายได้ประจำปีงบประมาณ พ.ศ. 2560  
จำแนกตามหมวดรายจ่าย

รายการ	รายรับ (บาท)	รายจ่าย (บาท)	คงเหลือ (บาท)	ร้อยละการเบิกจ่าย จากยอดรายรับ
1. หมวดเงินเดือนและค่าจ้างประจำ	634,400	242,303.22	392,096.78	38.19
2. หมวดค่าจ้างชั่วคราว	2,487,340	1,912,712.26	574,627.74	76.90
3. หมวดค่าตอบแทน ใช้สอยและวัสดุ - จัดซื้อครุภัณฑ์เพื่อการเรียนการสอน	2,802,582.15	1,708,998.04	1,093,584.11	60.98
4. หมวดค่าสาธารณูปโภค	600,000	551,584.02	48,415.98	91.93
5. หมวดค่าครุภัณฑ์ ที่ดินและสิ่งก่อสร้าง	305,000	-	305,000	-
6. หมวดเงินอุดหนุน	-	-	-	-
7. หมวดรายจ่ายอื่นๆ	38,181.29	-	38,181.29	-
8. งบดำเนินการ	-	-	-	-
9. งบลงทุน	-	-	-	-
รวม	6,867,503.44	4,432,589.14	2,434,914.30	64.54

## ตารางที่ 13.1-3 รายรับ-รายจ่าย งบประมาณรายจ่ายจากเงินงบรายได้ ประจำปีการศึกษา 2560

รายการ	รายรับ (บาท)	รายจ่าย				รวมรายจ่ายทั้งหมด (บาท)	ร้อยละการเบิกจ่ายจากยอดรายรับ
		เงินเดือน	งบดำเนินการ	สาธารณูปโภค	ครุภัณฑ์		
งานบริหารทั่วไป	6,867,503.44	2,155,015.48	1,708,998.04	551,584.02	-	4,415,597.54	64.30
งานพัฒนาคุณภาพการศึกษา	290,000.00	-	-	-	-	-	-
งานประกันคุณภาพการศึกษา	294,000.00	-	260.00	-	-	260.00	0.09
งานพัฒนาความเป็นสากลของมหาวิทยาลัย	260,000.00	-	-	-	-	-	-
งานพัฒนาประสบการณ์และคุณภาพชีวิตในมหาวิทยาลัยของนักศึกษา	500,000.00	-	-	-	-	-	-
งานส่งเสริมประสบการณ์การเรียนการสอน	305,600.00	-	15,100.00	-	-	15,100.00	4.94
งานพัฒนาหลักสูตร	20,000.00	-	-	-	-	-	-
งานทุนการศึกษา	719,550.00	-	416,650.00	-	-	416,650.00	57.90
งานจัดท้าวสคูสารสนเทศห้องสมุด	30,000.00	-	17,731.00	-	-	17,731.00	59.10
งานจัดการศึกษาระดับบัณฑิตศึกษา	4,112,179.25	-	993,799.76	-	-	993,799.76	24.17
งานจัดการศึกษาสาขาโบราณคดี	5,349,104.00	-	1,454,011.70	-	-	1,454,011.70	27.18
งานพัฒนานวัตกรรมการจัดการศึกษาเพื่อผลิตบัณฑิตในศตวรรษที่ 21	591,000.00	-	12,400.00	-	-	12,400.00	2.10
งานพัฒนาความเป็นสากลของมหาวิทยาลัย (QS STAR RATING)	70,000.00	-	-	-	-	-	-
งานพัฒนาการวิจัยและผลิตภาพของผลงานวิจัย	60,000.00	-	-	-	-	-	-
งานบริการวิชาการแก่ชุมชน	258,850.00	-	28,068.00	-	-	28,068.00	10.84
กองทุนกิจการนักศึกษา	1,077,600.00	-	336,323.00	-	-	336,323.00	31.21
กองทุนทำนุบำรุงศิลปวัฒนธรรม	682,000.00	-	233,486.00	-	-	233,486.00	34.24
กองทุนพัฒนาบุคลากร	1,842,360.00	-	354,798.68	-	-	354,798.68	19.26
รวม	23,329,746.69	2,155,015.48	5,571,626.18	551,584.02	-	8,278,225.68	35.48

## 13.2 การพัฒนาบุคลากร

ในปีการศึกษา 2560 คณะโบราณคดีมีบุคลากรที่กำลังศึกษาต่อระดับปริญญาเอกจำนวน 5 คน โดยลาศึกษาต่อในประเทศจำนวน 5 คน

## ตารางที่ 13.2-1 บุคลากรของคณะโบราณคดีที่ลาศึกษาต่อระดับปริญญาเอกในประเทศ และต่างประเทศ

ลำดับ	ชื่อ - สกุล	ระดับและสาขาวิชา	ประเทศ	วันเดือนปีที่ลา	แหล่งทุน
1.	ผศ.ปรารธนา จันทร์พันธุ์	สาขาวิชาสังคมวิทยาและมานุษยวิทยา ณ มหาวิทยาลัยเชียงใหม่	ไทย	1 ส.ค. 56 - 31 ม.ค. 62	ทุนส่วนตัว และทุนชา ชาคาว่า ปีการศึกษา 2556

ลำดับ	ชื่อ - สกุล	ระดับและสาขาวิชา	ประเทศ	วันเดือนปีทีลา	แหล่งทุน
2.	อ.กวิฏ ตั้งจรัสวงศ์	สาขาวิชาประวัติศาสตร์ศิลปะ ณ คณะโบราณคดี มหาวิทยาลัยศิลปากร	ไทย	1 มิ.ย. 59 – 31 พ.ค. 62	ทุนโครงการปริญญา เอกกาญจนาภิเษก (คปก.) รุ่นที่ 18
3.	อ.ณภัทร จิตไพศาลวัฒนา	สาขาวิชาภาษาศาสตร์ประยุกต์ (หลักสูตรนานาชาติ) ณ มหาวิทยาลัยเทคโนโลยีพระ จอมเกล้าธนบุรี	ไทย	3 ม.ค. 60 - 2 ม.ค. 63	ทุนเพชรพระจอม เกล้าดุสิตบัณฑิต
4.	อ.พอพล สุกใส	สาขาวิชาจารึกภาษาไทยและ ภาษาตะวันออก ณ คณะโบราณคดี มหาวิทยาลัยศิลปากร	ไทย	1 ส.ค. 60 - 20 ส.ค. 61 (รายงานตัว วันที่ 12 มิ.ย. 61)	ทุนส่วนตัว
5.	อ.นฤพล หวังธงชัยเจริญ	สาขาวิชาโบราณคดี ณ คณะโบราณคดี มหาวิทยาลัยศิลปากร	ไทย	1 ต.ค. 60 - 31 มี.ค. 61 (รายงานตัว วันที่ 2 เม.ย. 61)	ทุนส่วนตัว

### ตารางที่ 13.2-2 โครงการพัฒนาบุคลากรของคณะโบราณคดี

ลำดับ	ชื่อโครงการ	ผู้รับผิดชอบ	ระยะเวลา	งบประมาณ(บาท)
1.	โครงการสัมมนา เรื่อง แนวทางการเสนอผลงานทาง วิชาการเพื่อขอตำแหน่งทางวิชาการกลุ่มสาขา มนุษยศาสตร์และสังคมศาสตร์	คณะโบราณคดี	27 ก.พ. 61	23,000
2.	โครงการสร้างความรู้ความเข้าใจระบบการประกัน คุณภาพการศึกษาตามเกณฑ์ AUN QA	คณะโบราณคดี	8 – 9 ส.ค. 61	130,000
3.	โครงการพัฒนาคุณภาพงานบุคลากรสายวิชาการและ สายสนับสนุน	คณะโบราณคดี	25 – 26 ส.ค. 61	205,000

### 13.3 อาคารสถานที่

คณะโบราณคดี มีอาคารทั้งหมด 3 อาคาร ได้แก่

1. อาคารคณะโบราณคดี : วังท่าพระ
2. อาคารคณะโบราณคดี : วิทยาเขตสารสนเทศเพชรบุรี
3. อาคารศูนย์สันสกฤตศึกษา คณะโบราณคดี

### ตารางที่ 13.3-1 ข้อมูลอาคารสถานที่แสดงพื้นที่ใช้สอยของคณะโบราณคดี

อาคารสถานที่	พื้นที่ใช้สอย (ตร.ม.)
อาคาร คณะโบราณคดี : วังท่าพระ	1,918.43
อาคาร คณะโบราณคดี : วิทยาเขตสารสนเทศเพชรบุรี	2,267
อาคาร ศูนย์สันสกฤตศึกษา คณะโบราณคดี	2,475
รวม	6,660.43

#### 14. ระบบและกลไกการประกันคุณภาพการศึกษา

คณะโบราณคดีมีระบบและกลไกในการประกันคุณภาพการศึกษาภายใน ดังนี้

**14.1 ระบบการดำเนินการประกันคุณภาพการศึกษา** คณะโบราณคดีได้ดำเนินการตามระบบการประกันคุณภาพการศึกษาแบบใหม่ของ สกอ. โดยเป็นการประกันคุณภาพระดับหลักสูตร และระดับคณะวิชา โดยดำเนินการตามระบบและนโยบายของมหาวิทยาลัยศิลปากร รวมถึงการใช้คู่มือการประกันคุณภาพการศึกษา ประจำปีการศึกษา 2557 ของ สกอ. ให้เป็นแนวทางเดียวกันทุกหลักสูตร

**14.2 กลไกการดำเนินการประกันคุณภาพการศึกษา** กลไกการประกันคุณภาพการศึกษาของคณะโบราณคดี จะใช้รูปแบบของคณะกรรมการเป็นผู้กำหนดนโยบาย วางแผน กำกับ ติดตาม การดำเนินงาน โดยมีคณะกรรมการเกี่ยวข้องกับการประกันคุณภาพ 2 คณะกรรมการ คือ

1. คณะกรรมการบริหารหลักสูตรระดับปริญญาบัณฑิต คณะโบราณคดี
2. คณะกรรมการบริหารหลักสูตรระดับบัณฑิตศึกษา คณะโบราณคดี

#### 15. การนำผลการประเมินไปพัฒนาคุณภาพการศึกษา

คณะโบราณคดีได้นำผลการประเมินคุณภาพการศึกษาจากการประเมินตนเองและจากข้อเสนอแนะของคณะผู้ประเมินไปวางแผนพัฒนาทำให้เกิดการพัฒนาคุณภาพการศึกษาอย่างต่อเนื่อง ทั้งนี้ได้นำข้อเสนอแนะจากคณะผู้ประเมิน ปีการศึกษา 2559 มาปรับปรุงดังนี้

ข้อเสนอแนะจากคณะผู้ประเมิน	ผลการดำเนินการ
<b>องค์ประกอบที่ 1 การผลิตบัณฑิต</b>	
1. คณะควรกำกับติดตามให้ทุกหลักสูตรดำเนินงานให้อยู่ในเกณฑ์การประกันคุณภาพการศึกษาเพื่อรักษามาตรฐานของหลักสูตร	คณะฯ มีการติดตามผลการดำเนินงานประกันคุณภาพหลักสูตร ตามองค์ประกอบที่ 1 การกำกับมาตรฐาน ผ่านที่ประชุมคณะกรรมการประจำคณะโบราณคดี ครั้งที่ 3 / 2561 วาระเพื่อพิจารณา ที่ 4.7 โดยมีผลการพิจารณา ดังนี้ ทุกหลักสูตรมีผลการดำเนินงานตามองค์ประกอบที่ 1 การกำกับมาตรฐานผ่านเกณฑ์ทุกหลักสูตร
<b>องค์ประกอบที่ 2 การวิจัย</b>	
1. ควรสนับสนุนให้อาจารย์นำผลงานทางวิจัยหรือผลงานทางวิชาการไปขอตำแหน่งทางวิชาการให้สูงขึ้น	คณะฯ มีการส่งเสริม และสนับสนุนให้คณาจารย์ขอ กำหนดตำแหน่งทางวิชาการที่สูงขึ้น โดยจัดโครงการสัมมนา เรื่อง แนวทางการเสนอผลงานทางวิชาการ เพื่อขอตำแหน่งทางวิชาการ กลุ่มสาขามนุษยศาสตร์ และสังคมศาสตร์ เมื่อวันที่ 27 กุมภาพันธ์ 2561 เพื่อสร้างความเข้าใจในการขอตำแหน่งทางวิชาการให้กับคณาจารย์

ข้อเสนอแนะจากคณะผู้ประเมิน	ผลการดำเนินการ
2. ในประเด็นการคุ้มครองสิทธิของงานวิจัยและงานสร้างสรรค์คณะควรระบุการดำเนินงานตามระบบที่มีให้ชัดเจนยิ่งขึ้น	คณะฯ มีการระบุการดำเนินงานเรื่องการคุ้มครองสิทธิของงานวิจัยตามระบบที่มีให้ชัดเจน
<b>องค์ประกอบที่ 3 การบริการวิชาการแก่สังคม</b>	
1. คณะควรประเมินความสำเร็จตามตัวบ่งชี้ของแผนและโครงการบริการวิชาการแก่สังคมและนำผลจากการประเมินมาปรับปรุงแผนฯ	คณะฯ ได้ดำเนินการประเมินความสำเร็จตามตัวบ่งชี้ของแผนด้านโครงการบริการวิชาการแก่สังคมและนำผลจากการประเมินมาปรับปรุงแผนฯ
2. คณะควรระบุรายละเอียดของการมีส่วนร่วมกับมหาวิทยาลัยในการบริการวิชาการแก่สังคมให้ชัดเจน	คณะฯ ได้ระบุรายละเอียดของการมีส่วนร่วมกับมหาวิทยาลัยในการบริการวิชาการแก่สังคมให้ชัดเจนแล้ว
<b>องค์ประกอบที่ 4 การทำนุบำรุงศิลปวัฒนธรรม</b>	
1. คณะควรประเมินความสำเร็จตามตัวบ่งชี้ของแผนด้านทำนุบำรุงศิลปวัฒนธรรมและนำผลจากการประเมินมาปรับปรุงแผนฯ	คณะฯ ได้ดำเนินการประเมินความสำเร็จตามตัวบ่งชี้ของแผนด้านทำนุบำรุงศิลปวัฒนธรรมและนำผลจากการประเมินมาปรับปรุงแผนฯ
<b>องค์ประกอบที่ 5 การบริหารจัดการ</b>	
1. คณะควรวิเคราะห์ปัจจัยเสี่ยงที่แท้จริงที่ส่งผลกระทบต่อ การดำเนินงานของคณะ และเรียงตามลำดับความสำคัญ	คณะฯ ได้จัดทำแผนบริหารความเสี่ยง ประจำปี พ.ศ 2560 ที่ชัดเจน มีการจัดลำดับความเสี่ยง และจัดลำดับความสำคัญของความเสี่ยงระบุไว้ในแผนฯ
2. คณะควรกำหนดประเด็นการจัดการความรู้ในแผน และนำไปปฏิบัติรวมทั้งประเมินการปฏิบัติเพื่อปรับปรุงการดำเนินการในปีต่อไป	คณะฯ มีการจัดทำแผนการจัดการความรู้ ประจำปี การศึกษา 2560 ที่กำหนดประเด็นความรู้ รวมถึงนำไปปฏิบัติ เพื่อปรับปรุงการดำเนินการในปีต่อไป

## บทที่ 2

### ส่วนสาร

การประเมินคุณภาพการศึกษาตามองค์ประกอบ 5 องค์ประกอบและ 13 ตัวบ่งชี้ ตามคู่มือการประกันคุณภาพการศึกษาภายในสถานศึกษา ระดับอุดมศึกษา พ.ศ. 2557 ของสำนักงานคณะกรรมการการอุดมศึกษา (สกอ.) โดยใช้เกณฑ์การประเมินตัวบ่งชี้ในกลุ่ม ค สถาบันเฉพาะทางลักษณะที่ 1 (ค1) ซึ่งเป็นสถาบันที่เน้นระดับบัณฑิตศึกษา มีคะแนนเต็ม 5 คะแนน

ผลการประเมินตนเองของคณะโบราณคดี พบว่าได้ดำเนินการตามภารกิจของสถาบัน ทั้ง 4 ด้านอย่างครบถ้วน โดยมีผลการประเมินทั้ง 5 องค์ประกอบ ได้ค่าคะแนน 4.01 อยู่ในระดับ ดี มีรายละเอียดผลการประเมินแต่ละองค์ประกอบ ดังนี้

องค์ประกอบ	ผลประเมินตนเองตามเกณฑ์ สกอ.		ผลประเมินโดยคณะกรรมการตามเกณฑ์ สกอ.	
	ค่าคะแนน	ระดับ	ค่าคะแนน	ระดับ
1. การผลิตบัณฑิต	3.48	พอใช้	3.48	พอใช้
2. การวิจัย	4.40	ดี	4.40	ดี
3. การบริการวิชาการ	5.00	ดีมาก	5.00	ดีมาก
4. การทำนุบำรุงศิลปะและวัฒนธรรม	5.00	ดีมาก	5.00	ดีมาก
5. การบริหารจัดการ	4.00	ดี	4.00	ดี
<b>เฉลี่ย 5 องค์ประกอบ</b>	<b>4.01</b>	<b>ดี</b>	<b>4.01</b>	<b>ดี</b>

## องค์ประกอบที่ 1 การผลิตบัณฑิต

### ตัวบ่งชี้ที่ 1.1 ผลการบริหารจัดการหลักสูตรโดยรวม

ชนิดของตัวบ่งชี้ ผลลัพธ์

#### เกณฑ์การประเมิน

ค่าเฉลี่ยของคะแนนประเมินทุกหลักสูตรที่คณะรับผิดชอบ

#### สูตรคำนวณ

คะแนนที่ได้ =	ผลรวมของค่าคะแนนประเมินของทุกหลักสูตร
	จำนวนหลักสูตรทั้งหมดที่คณะรับผิดชอบ

หมายเหตุ : หลักสูตรที่ได้รับการรับรองโดยระบบอื่นๆ ตามที่คณะกรรมการประกันคุณภาพภายในระดับอุดมศึกษาเห็นชอบ ไม่ต้องนำคะแนนการประเมินของหลักสูตรนั้นมาคำนวณในตัวบ่งชี้ แต่ต้องรายงานผลการรับรองตามระบบนั้นๆ ในตัวบ่งชี้ให้ครบถ้วน

#### ตารางที่ 1.1 ผลรวมของค่าคะแนนประเมินของทุกหลักสูตร

หลักสูตร	ผลประเมิน	ระดับคุณภาพ
1. ศิลปศาสตรบัณฑิต สาขาวิชาโบราณคดี	0.38	น้อย
2. ศิลปศาสตรบัณฑิต สาขาวิชาประวัติศาสตร์ศิลปะ	0.38	น้อย
3. ศิลปศาสตรบัณฑิต สาขาวิชามานุษยวิทยา	0.38	น้อย
4. ศิลปศาสตรบัณฑิต สาขาวิชาภาษาไทย	3.30	ดี
5. ศิลปศาสตรบัณฑิต สาขาวิชาภาษาอังกฤษ	3.67	ดี
6. ศิลปศาสตรบัณฑิต สาขาวิชาภาษาฝรั่งเศส	0.38	น้อย
7. ศิลปศาสตรบัณฑิต สาขาวิชาประวัติศาสตร์ท้องถิ่น	2.85	ปานกลาง
8. ศิลปศาสตรมหาบัณฑิต สาขาวิชาโบราณคดี	0.38	น้อย
9. ศิลปศาสตรมหาบัณฑิต สาขาวิชาประวัติศาสตร์ศิลปะ	0.38	น้อย
10. ศิลปศาสตรมหาบัณฑิต สาขาวิชาจารึกภาษาไทยและภาษาตะวันออก	3.32	ดี
11. ศิลปศาสตรมหาบัณฑิต สาขาวิชาสันสกฤตศึกษา	2.94	ปานกลาง
12. ศิลปศาสตรมหาบัณฑิต สาขาการจัดการทรัพยากรวัฒนธรรม	0.38	น้อย
13. ปรัชญาดุษฎีบัณฑิต สาขาวิชาโบราณคดี	0.38	น้อย
14. ปรัชญาดุษฎีบัณฑิต สาขาวิชาประวัติศาสตร์ศิลปะ	0.38	น้อย
15. ปรัชญาดุษฎีบัณฑิต สาขาวิชาจารึกภาษาไทยและภาษาตะวันออก	3.19	ดี
16. ปรัชญาดุษฎีบัณฑิต สาขาวิชาสันสกฤตศึกษา	2.86	ปานกลาง
<b>ผลรวมค่าคะแนนของทุกหลักสูตร</b>	<b>25.55</b>	
<b>จำนวนหลักสูตรทั้งหมด</b>	<b>16</b>	
<b>คะแนนที่ได้</b>	<b>1.60</b>	

ผลการประเมินตนเองปีที่แล้ว :	1.62	คะแนน	เกณฑ์ประเมิน :	1.62	คะแนน
ผลการประเมินตนเองครั้งนี้ :	1.60	คะแนน	เกณฑ์ประเมิน :	1.60	คะแนน
เป้าหมายของปีนี้ :	3.00	คะแนน	ผลการดำเนินงาน :	<input checked="" type="checkbox"/>	ไม่บรรลุเป้าหมาย
เป้าหมายปีต่อไป :	3.00	คะแนน	เกณฑ์ประเมิน :	3.00	คะแนน
ผลการประเมินจากคณะกรรมการ :	1.60	คะแนน	เกณฑ์ประเมิน :	1.60	คะแนน
เป้าหมายของปีนี้ :	3.00	คะแนน	ผลการดำเนินงาน :	<input checked="" type="checkbox"/>	ไม่บรรลุเป้าหมาย

#### ผลการดำเนินงานและผลการประเมินตนเอง :

คณะโบราณคดีได้จัดการเรียนการสอนโดยมีหลักสูตรการศึกษาปัจจุบันรวม 16 หลักสูตร จำแนกเป็นหลักสูตร ปริญญาตรี 7 หลักสูตร ปริญญาโท 5 หลักสูตร และปริญญาเอก 4 หลักสูตร โดยมีผลรวมค่าคะแนนของทุกหลักสูตร เท่ากับ 25.55 และมีค่าเฉลี่ยของคะแนนประเมินทุกหลักสูตรเท่ากับ 1.60 รายละเอียดตามตารางที่ 1.1

#### รายการเอกสารหลักฐาน

หมายเลข	รายการเอกสารหลักฐาน
บค.1.1-1	ตารางที่1.1 ตารางสรุปผลการประเมินคุณภาพการศึกษาภายใน ระดับหลักสูตร คณะโบราณคดี ประจำปีการศึกษา 2560



## ตัวบ่งชี้ที่ 1.2 อาจารย์ประจำคณะที่มีคุณวุฒิปริญญาเอก

### เกณฑ์การประเมิน

โดยการแปลงค่าร้อยละของอาจารย์ประจำคณะที่มีคุณวุฒิปริญญาเอกเป็นคะแนนระหว่าง 0 – 5

### เกณฑ์เฉพาะสถาบันกลุ่ม ค1 และ ง

ค่าร้อยละของอาจารย์ประจำคณะที่มีคุณวุฒิปริญญาเอกที่กำหนดให้เป็นคะแนนเต็ม 5 เป็นร้อยละ 80 ขึ้นไป

### สูตรการคำนวณ

1. คำนวณค่าร้อยละของอาจารย์ประจำคณะที่มีวุฒิปริญญาเอก ตามสูตร

<b>จำนวนอาจารย์ประจำคณะที่มีคุณวุฒิปริญญาเอก</b>	× 100
จำนวนอาจารย์ประจำคณะทั้งหมด	

2. แปลงค่าร้อยละที่คำนวณได้ในข้อ 1 เทียบกับคะแนนเต็ม 5

คะแนนที่ได้ =	ร้อยละของอาจารย์ประจำคณะที่มีคุณวุฒิปริญญาเอก	× 5
	ร้อยละของอาจารย์ประจำคณะที่มีคุณวุฒิปริญญาเอกที่กำหนดให้เป็นคะแนนเต็ม 5	

### หมายเหตุ :

1. คุณวุฒิปริญญาเอกพิจารณาจากระดับคุณวุฒิที่ได้รับหรือเทียบเท่าตามหลักเกณฑ์การพิจารณาคุณวุฒิของกระทรวงศึกษาธิการ กรณีที่มีการปรับวุฒิการศึกษาให้มีหลักฐานการสำเร็จการศึกษาภายในรอบปีการศึกษานั้น ทั้งนี้ อาจใช้คุณวุฒิอื่นเทียบเท่าคุณวุฒิปริญญาเอกได้สำหรับกรณีที่บางสาขาวิชาชีพมีคุณวุฒิอื่นที่เหมาะสมกว่าทั้งนี้ต้องได้รับความเห็นชอบจากคณะกรรมการการอุดมศึกษา

2. การนับจำนวนอาจารย์ประจำ ให้นับตามปีการศึกษาและนับทั้งที่ปฏิบัติงานจริงและลาศึกษาต่อ ในกรณีที่มิอาจารย์บรรจุใหม่ให้คำนวณตามเกณฑ์อาจารย์ประจำที่ระบุในคำชี้แจงเกี่ยวกับการนับจำนวนอาจารย์ประจำและนักวิจัย

### ตารางที่ 1.2-1 จำนวนอาจารย์ประจำจำแนกตามคุณวุฒิการศึกษา

จำนวนอาจารย์ตามคุณวุฒิการศึกษา	หน่วยวัด	ผลการดำเนินงานในปีการศึกษา				
		2556	2557	2558	2559	2560
อาจารย์วุฒิปริญญาตรี	คน	4	3	2	3	2.5
อาจารย์วุฒิปริญญาโท	คน	37	40	37	32.5	32
อาจารย์วุฒิปริญญาเอก	คน	33	32	34	40.5	42
รวมจำนวนอาจารย์ประจำทั้งหมด (นับรวมทั้งลาศึกษาต่อ)	คน	74	75	73	76	76.50
ร้อยละอาจารย์ประจำที่มีวุฒิปริญญาตรี	ร้อยละ	5.41	4.00	2.74	3.95	3.27
ร้อยละอาจารย์ประจำที่มีวุฒิปริญญาโท	ร้อยละ	50	53.33	50.68	42.76	41.83
ร้อยละอาจารย์ประจำที่มีวุฒิปริญญาเอก	ร้อยละ	44.59	42.67	46.58	53.29	54.90

ผลการประเมินตนเองปีที่แล้ว :	ร้อยละ	53.29	เกณฑ์ประเมิน :	2.91	คะแนน
ผลการประเมินตนเองครั้งนี้ :	ร้อยละ	54.90	เกณฑ์ประเมิน :	3.43	คะแนน
เป้าหมายของปีนี้ :	ร้อยละ	53.50	ผลการดำเนินงาน :	<input checked="" type="checkbox"/>	บรรลุเป้าหมาย
เป้าหมายปีต่อไป :	ร้อยละ	55	เกณฑ์ประเมิน :	3.44	คะแนน
ผลการประเมินจากคณะกรรมการ:	ร้อยละ	54.90	เกณฑ์ประเมิน :	3.43	คะแนน
เป้าหมายของปีนี้ :	ร้อยละ	53.50	ผลการดำเนินงาน :	<input checked="" type="checkbox"/>	บรรลุเป้าหมาย

**ผลการดำเนินงานและผลการประเมินตนเอง:**

ในปีการศึกษา 2560 คณะโบราณคดี มีจำนวนอาจารย์ประจำรวมทั้งที่ปฏิบัติงานจริงและลาศึกษาต่อจำนวน 76.5คน โดยมีคุณวุฒิปริญญาเอก 42 คน ปริญญาโท 32 คน และปริญญาตรี 2.5 คน ดังนั้นร้อยละของอาจารย์ประจำที่มีคุณวุฒิปริญญาเอก คิดเป็นร้อยละ 54.90 เมื่อแปลงค่าร้อยละของอาจารย์ประจำที่มีคุณวุฒิปริญญาเอกตามเกณฑ์ ได้คะแนน 3.43 คะแนน (เอกสารหมายเลข บค.1.2.1-1)

**ตารางที่ 1.2.1-2 จำนวนอาจารย์ประจำที่ปฏิบัติงานจริงและลาศึกษาต่อ**

ภาควิชา / สาขาวิชา / หมวดวิชา	จำนวนอาจารย์					รวมจำนวนอาจารย์ ปฏิบัติงานจริงและลา ศึกษาต่อ
	ปฏิบัติงาน จริง	ลาศึกษาต่อ			ลาปฏิบัติ ราชการ ต่างประเทศ	
		ป.โท	ป.เอก	ป.โท-เอก		
1. ภาควิชาโบราณคดี	12	-	-	-	-	12
2. ภาควิชาประวัติศาสตร์ ศิลปะ	9	-	1	-	-	10
3. ภาควิชามานุษยวิทยา	9	-	1	-	-	10
4. ภาควิชาภาษาตะวันออก	17	-	1	-	-	18
5. ภาควิชาภาษาตะวันตก สาขาวิชาภาษาอังกฤษ	14.5	-	1	-	-	15.5
6. ภาควิชาภาษาตะวันตก สาขาวิชาภาษาฝรั่งเศส	7	-	-	-	-	7
7. หมวดวิชาประวัติศาสตร์	4	-	-	-	-	4
<b>รวม</b>	<b>72.5</b>	<b>-</b>	<b>4</b>	<b>-</b>	<b>-</b>	<b>76.5</b>

**ตารางที่ 1.2.1-3 จำนวนอาจารย์ประจำที่มีวุฒิปริญญาตรี ปริญญาโท ปริญญาเอก**

ภาควิชา / สาขาวิชา / หมวดวิชา	จำนวนอาจารย์								
	วุฒิปริญญาตรี			วุฒิปริญญาโท			วุฒิปริญญาเอก		
	ปี 57	ปี 58	ปี 59	ปี 57	ปี 58	ปี 59	ปี 57	ปี 58	ปี 59
1. ภาควิชาโบราณคดี	--	-	-	3	3	4	8	8	8
2. ภาควิชาประวัติศาสตร์ ศิลปะ	-	-	-	3	2	1	6	7	9
3. ภาควิชามานุษยวิทยา	-	-	-	10	9	7	-	1	3
4. ภาควิชาภาษาตะวันออก	1	1	1	7	7	5	10	9	11.5
5. ภาควิชาภาษาตะวันตก สาขาวิชาภาษาอังกฤษ	2	1	2	8	9	9	4	4	5
6. ภาควิชาภาษาตะวันตก สาขาวิชาภาษาฝรั่งเศส	-	-	-	5	3	3	4	6	4
7. หมวดวิชาประวัติศาสตร์	-	-	-	4	4	3.5	-	-	-
<b>รวม</b>	<b>3</b>	<b>2</b>	<b>3</b>	<b>40</b>	<b>38</b>	<b>32.5</b>	<b>32</b>	<b>34</b>	<b>40.5</b>
<b>ร้อยละ</b>	<b>4</b>	<b>2.74</b>	<b>3.95</b>	<b>53.33</b>	<b>52.05</b>	<b>42.76</b>	<b>42.67</b>	<b>46.58</b>	<b>53.29</b>

ตารางที่ 1.2.1 - 4 จำนวนอาจารย์ที่คาดว่าจะจบการศึกษาในระดับปริญญาเอกภายในระยะเวลา 5 ปี (2560 - 2564)

ภาควิชา / สาขาวิชา / หมวดวิชา	จำนวนอาจารย์ที่คาดว่าจะจบการศึกษาระดับปริญญาเอก									
	ในประเทศ (คน)					ต่างประเทศ (คน)				
	ปี 60	ปี 61	ปี 62	ปี 63	ปี 64	ปี 60	ปี 61	ปี 62	ปี 63	ปี 64
1. ภาควิชาโบราณคดี	-	1	-	-		-	-	-	-	
2. ภาควิชาประวัติศาสตร์ศิลปะ	-	-	1	-		-	-	-	-	
3. ภาควิชามานุษยวิทยา	-	2	-	-		-	-	-	-	
4. ภาควิชาภาษาตะวันออก	-	-	-	-		-	-	-	-	
5. ภาควิชาภาษาตะวันตก สาขาวิชาภาษาอังกฤษ	1	-	-	1		-	-	-	-	
6. ภาควิชาภาษาตะวันตก สาขาวิชาภาษาฝรั่งเศส	-	-	-	-		-	-	-	-	
7. หมวดวิชาประวัติศาสตร์	-	-	-	-		-	-	-	-	
<b>รวมทั้งหมด</b>	<b>1</b>	<b>3</b>	<b>1</b>	<b>1</b>		<b>-</b>	<b>-</b>	<b>-</b>	<b>-</b>	

ตารางที่ 12.1-5 จำนวนอาจารย์ที่จะเกษียณจำแนกตามวุฒิการศึกษาและตำแหน่งทางวิชาการ

ภาควิชา / สาขาวิชา / หมวดวิชา	จำนวนผู้เกษียณอายุราชการปีงบประมาณ 2560 ถึง 2565 วันทำงานวันสุดท้าย 30 กันยายน (คน)					
	ปี 2560	ปี 2561	ปี 2562	ปี 2563	ปี 2564	ปี 2565
1. ภาควิชาโบราณคดี	ผศ.ดร.จิรัชสา	-	-	-	-	รศ.ดร.รัศมี
2. ภาควิชาประวัติศาสตร์ศิลปะ	-	-	-	-	ศ.ดร.ศักดิ์ชัย	-
3. ภาควิชามานุษยวิทยา	-	-	-	-	-	-
4. ภาควิชาภาษาตะวันออก			-	รศ.ดร.ปรมัตถ์	ผศ.ดร.อรวรรณ	-
5. ภาควิชาภาษาตะวันตก สาขาวิชาภาษาอังกฤษ			-		รศ.ดร.ปิยะณัฐ รศ.กนกวรรณ	-
6. ภาควิชาภาษาตะวันตก สาขาวิชาภาษาฝรั่งเศส	ผศ.ดร.สมพิศ		-	-	-	-
7. หมวดวิชาประวัติศาสตร์	-	-	-	-	-	-
<b>รวมทั้งหมด</b>	<b>2</b>	<b>-</b>	<b>-</b>	<b>1</b>	<b>4</b>	<b>1</b>

## รายการเอกสารหลักฐาน

หมายเลข	รายการเอกสารหลักฐาน
บค.1.2.1-1	ตารางคณาจารย์คณะโบราณคดีประจำปีการศึกษา 2560

**ตัวบ่งชี้ที่ 1.3 อาจารย์ประจำคณะที่ดำรงตำแหน่งทางวิชาการ****ชนิดของตัวบ่งชี้** ปัจจัยนำเข้า**เกณฑ์การประเมิน**

โดยการแปลงค่าร้อยละของอาจารย์ประจำคณะที่ดำรงตำแหน่งทางวิชาการเป็นคะแนนระหว่าง 0 – 5

**เกณฑ์เฉพาะสถาบันกลุ่ม ค1และ ง**

ค่าร้อยละของอาจารย์ประจำคณะที่ดำรงตำแหน่งผู้ช่วยศาสตราจารย์ รองศาสตราจารย์ และศาสตราจารย์รวมกันที่กำหนดให้เป็นคะแนนเต็ม 5 = ร้อยละ 80 ขึ้นไป

**สูตรการคำนวณ**

1. คำนวณค่าร้อยละของอาจารย์ประจำคณะที่ดำรงตำแหน่งทางวิชาการ ตามสูตร

จำนวนอาจารย์ประจำคณะที่ดำรงตำแหน่งทางวิชาการ	× 100
จำนวนอาจารย์ประจำคณะทั้งหมด	

2. แปลงค่าร้อยละที่คำนวณได้ในข้อ 1 เทียบกับคะแนนเต็ม 5

คะแนนที่ได้ =	ร้อยละของอาจารย์ประจำคณะที่ดำรงตำแหน่งทางวิชาการ	× 5
	ร้อยละของอาจารย์ประจำคณะที่ดำรงตำแหน่งทางวิชาการที่กำหนดให้เป็นคะแนนเต็ม 5	

**ตารางที่ 1.3.1-1 จำนวนอาจารย์จำแนกตามตำแหน่งทางวิชาการ (นับรวมที่ลาศึกษาต่อ)**

จำนวนอาจารย์ที่มีตำแหน่งทางวิชาการ	หน่วย วัด	ผลการดำเนินงานในปีการศึกษา			
		2557	2558	2559	2560
ศาสตราจารย์	คน	2	1	1	1
รองศาสตราจารย์	คน	10	11	11	10
ผู้ช่วยศาสตราจารย์	คน	23	25	23	24
อาจารย์ที่ไม่มีตำแหน่งทางวิชาการ	คน	41	36	41	41.5
รวมจำนวนอาจารย์ประจำทั้งหมด	คน	75	73	76	76.5
รวมจำนวนอาจารย์ที่มีตำแหน่งทางวิชาการ	คน	35	37	35	35
ร้อยละอาจารย์ประจำที่มีตำแหน่งวิชาการ	ร้อยละ	46.67	50.68	46.05	45.75
ค่าร้อยละของอาจารย์ประจำที่มีตำแหน่งวิชาการ	คะแนน	2.92	3.17	2.88	2.86

ผลการประเมินตนเองปีที่แล้ว :	ร้อยละ	46.05	เกณฑ์ประเมิน :	2.88	คะแนน
ผลการประเมินตนเองครั้งนี้ :	ร้อยละ	45.75	เกณฑ์ประเมิน :	2.86	คะแนน
เป้าหมายของปีนี้ :	ร้อยละ	46.30	ผลการดำเนินงาน :	<input checked="" type="checkbox"/>	ไม่บรรลุเป้าหมาย
เป้าหมายปีต่อไป :	ร้อยละ	46	เกณฑ์ประเมิน :	2.88	คะแนน
ผลการประเมินจากคณะกรรมการ:	ร้อยละ	45.75	เกณฑ์ประเมิน :	2.86	คะแนน
เป้าหมายของปีนี้ :	ร้อยละ	46.30	ผลการดำเนินงาน :	<input checked="" type="checkbox"/>	ไม่บรรลุเป้าหมาย

**ผลการดำเนินงานและผลการประเมินตนเอง:**

ในปีการศึกษา 2560 คณะโบราณคดีมีจำนวนอาจารย์ประจำทั้งหมด (รวมอาจารย์ประจำทั้งที่ปฏิบัติงานจริง และลาศึกษาต่อ) 76.5 คน จำแนกเป็นผู้ดำรงตำแหน่งระดับศาสตราจารย์ 1 คน รองศาสตราจารย์ 10 คน ผู้ช่วยศาสตราจารย์ 24 คน และอาจารย์ 41.5 คน รวมอาจารย์ประจำที่ดำรงตำแหน่งทางวิชาการระดับ ผู้ช่วยศาสตราจารย์ รองศาสตราจารย์ และศาสตราจารย์ ทั้งหมด 35 คน คิดเป็นร้อยละ 45.75 จากจำนวนอาจารย์ประจำทั้งหมด เมื่อกำหนดค่าร้อยละของอาจารย์ประจำที่มีตำแหน่งวิชาการ (ผศ. รศ. และศ.) เท่ากับ 5 คะแนน จะได้คะแนนเท่ากับ 2.86 (เอกสารหมายเลข บค.1.2.1-1)

**ตารางที่ 13.1-2 จำนวนอาจารย์ประจำที่ดำรงตำแหน่งอาจารย์ผู้ช่วยศาสตราจารย์ รองศาสตราจารย์ และศาสตราจารย์ จำแนกรายภาควิชา/หมวดวิชา**

ภาควิชา / สาขาวิชา/ หมวดวิชา	จำนวนอาจารย์ประจำ (คน)			จำนวนอาจารย์ตามตำแหน่งทางวิชาการ						
	ปฏิบัติงานจริง	ลาศึกษาต่อ	รวม	อาจารย์	ผู้มีตำแหน่งทางวิชาการ				คิดเป็นร้อยละ	คะแนน
					ผศ.	รศ.	ศ.	รวม		
1. ภาควิชาโบราณคดี	12	-	12	5	3	4	-	12	15.69	
2. ภาควิชาประวัติศาสตร์ศิลปะ	9	1	10	4	3	2	1	6	7.84	
3. ภาควิชามานุษยวิทยา	9	1	10	4	6	-	-	6	7.84	
4. ภาควิชาภาษาตะวันออก	17	1	18	10	6	2	-	8	10.46	
5. ภาควิชาภาษาตะวันตก สาขาวิชาภาษาอังกฤษ	14.5	1	15.5	10.5	3	2	-	5	6.54	
6. ภาควิชาภาษาตะวันตก สาขาวิชาภาษาฝรั่งเศส	7	-	7	4	3	-	-	3	3.92	
7. หมวดวิชาประวัติศาสตร์	4	-	4	4	-	-	-	-	0	
<b>รวม</b>	<b>72.5</b>	<b>4</b>	<b>76.5</b>	<b>41.5</b>	<b>24</b>	<b>10</b>	<b>1</b>	<b>76.5</b>		<b>2.86</b>
<b>ร้อยละ</b>				<b>54.25</b>	<b>31.37</b>	<b>13.07</b>	<b>1.31</b>	<b>100</b>		

**ตารางที่ 13.1-3 ข้อมูลจำนวนอาจารย์ที่ยื่นเอกสารเพื่อขอตำแหน่งทางวิชาการและจำนวนที่ได้อนุมัติ ปีการศึกษา 2560**

ภาควิชา / สาขาวิชา/ หมวดวิชา	ศาสตราจารย์			รองศาสตราจารย์			ผู้ช่วยศาสตราจารย์		
	จำนวนที่ยื่น	จำนวนที่ได้อนุมัติ	รอกการพิจารณา	จำนวนที่ยื่น	จำนวนที่ได้อนุมัติ	รอกการพิจารณา	จำนวนที่ยื่น	จำนวนที่ได้อนุมัติ	รอกการพิจารณา
1. ภาควิชาโบราณคดี	-	-	1	-	-	1	-	-	1
2. ภาควิชาประวัติศาสตร์ศิลปะ	-	-	1	-	-	1	-	-	1
3. ภาควิชามานุษยวิทยา	-	-	-	-	-	1	-	-	1
4. ภาควิชาภาษาตะวันออก	-	-	-	-	-	-	-	-	2
5. ภาควิชาภาษาตะวันตก สาขาวิชาภาษาอังกฤษ	-	-	-	-	-	-	-	1	-
6. ภาควิชาภาษาตะวันตก สาขาวิชาภาษาฝรั่งเศส	-	-	-	-	-	-	-	1	-
7. หมวดวิชาประวัติศาสตร์	-	-	-	-	-	-	-	-	-
<b>รวม</b>	<b>-</b>	<b>-</b>	<b>2</b>	<b>-</b>	<b>-</b>	<b>2</b>	<b>-</b>	<b>2</b>	<b>5</b>

**รายการเอกสารหลักฐาน**

หมายเลข	รายการเอกสารหลักฐาน
บค.1.2.1-1	ตารางจำนวนคณาจารย์ประจำปีการศึกษา 2560

**ตัวบ่งชี้ที่ 1.4 จำนวนนักศึกษาเต็มเวลาเทียบเท่าต่อจำนวนอาจารย์ประจำ**

ชนิดของตัวบ่งชี้ ปัจจัยนำเข้า

**เกณฑ์การประเมิน**

คำนวณหาค่าความแตกต่างระหว่างจำนวนนักศึกษาเต็มเวลาต่ออาจารย์ประจำกับเกณฑ์มาตรฐาน และนำมาเทียบกับค่าความต่างทั้งด้านสูงกว่าหรือต่ำกว่าที่กำหนดเป็นคะแนน 0 และ 5 คะแนน และใช้การเทียบบัญญัติไตรยางศ์ดังนี้

ค่าความแตกต่างทั้งด้านสูงกว่าหรือต่ำกว่าเกณฑ์มาตรฐานตั้งแต่ร้อยละ 20 กำหนดเป็นคะแนน 0

ค่าความแตกต่างทั้งด้านสูงกว่าหรือต่ำกว่าเกณฑ์มาตรฐานตั้งแต่ร้อยละ 10.01 และไม่เกินร้อยละ 20 ให้นำมาเทียบบัญญัติไตรยางศ์ตามสูตรเพื่อเป็นคะแนนของหลักสูตรนั้นๆ

**สูตรการคำนวณจำนวนนักศึกษาเต็มเวลาเทียบเท่า**

1. คำนวณค่าหน่วยกิตนักศึกษา (Student Credit Hours : SCH) ซึ่งก็คือผลรวมของผลคูณระหว่างจำนวนนักศึกษาที่ลงทะเบียนเรียนกับจำนวนหน่วยกิตแต่ละรายวิชาที่เทิดสอนทุกรายวิชาตลอดปีการศึกษา รวบรวมหลังจากที่นักศึกษาลงทะเบียนแล้วเสร็จ (หมตกกำหนดเวลาการเพิ่ม - ถอน) โดยมีสูตรการคำนวณ ดังนี้

$$SCH = \sum n_i c_i$$

เมื่อ  $n_i$  = จำนวนนักศึกษาที่ลงทะเบียนในวิชาที่  $i$

$c_i$  = จำนวนหน่วยกิตของวิชาที่  $i$

2. คำนวณค่า FTES โดยใช้สูตรคำนวณดังนี้

จำนวนนักศึกษาเต็มเวลาเทียบเท่าต่อปี (FTES) =	Student Credit Hours (SCH) ทั้งปี
	จำนวนหน่วยกิตต่อปีการศึกษาตามเกณฑ์มาตรฐาน การลงทะเบียนในระดับปริญญาชั้นๆ

การปรับจำนวนในระหว่างปริญญาตรีและบัณฑิตศึกษา ให้มีการปรับค่าจำนวนนักศึกษาเต็มเวลาเทียบเท่าในระดับบัณฑิตศึกษาให้เป็นระดับปริญญาตรี เพื่อนำมารวมคำนวณหาสัดส่วนจำนวนนักศึกษาเต็มเวลาต่ออาจารย์ประจำ

นักศึกษาเต็มเวลาในหน่วยนับปริญญาตรี	
1. กลุ่มสาขาวิชาวิทยาศาสตร์สุขภาพ	= FTES ระดับปริญญาตรี + FTES ระดับบัณฑิตศึกษา
2. กลุ่มสาขาวิชาวิทยาศาสตร์กายภาพ	= FTES ระดับปริญญาตรี + (2 x FTES ระดับบัณฑิตศึกษา)
3. กลุ่มสาขาวิชามนุษยศาสตร์และสังคมศาสตร์	= FTES ระดับปริญญาตรี + (1.8 x FTES ระดับบัณฑิตศึกษา)

**สัดส่วนจำนวนนักศึกษาเต็มเวลาต่ออาจารย์ประจำแยกตามกลุ่มสาขา**

กลุ่มสาขา	สัดส่วนจำนวนนักศึกษาเต็มเวลาต่ออาจารย์ประจำ
1. วิทยาศาสตร์สุขภาพ	8:1
2. วิทยาศาสตร์กายภาพ	20:1
3. วิศวกรรมศาสตร์	20:1
4. สถาปัตยกรรมศาสตร์และการผังเมือง	8:1
5. เกษตร ป่าไม้และประมง	20:1
6. บริหารธุรกิจ พาณิชยศาสตร์ บัญชี การจัดการ การท่องเที่ยว เศรษฐศาสตร์	25:1
7. นิติศาสตร์	50:1

กลุ่มสาขา	สัดส่วนจำนวนนักศึกษาเต็มเวลาต่ออาจารย์ประจำ
8. ครุศาสตร์/ศึกษาศาสตร์	30:1
9. ศิลปกรรมศาสตร์ วิชาศิลปและประยุกต์ศิลป์	8:1
10. สังคมศาสตร์/มนุษยศาสตร์	25:1

## สูตรการคำนวณ

1) คำนวณหาค่าความแตกต่างจากเกณฑ์มาตรฐานและนำมาคิดเป็นค่าร้อยละ ตามสูตร

สัดส่วนจำนวนนักศึกษาเต็มเวลาต่อจำนวนอาจารย์ประจำที่เป็นจริง - สัดส่วนจำนวนนักศึกษาเต็มเวลาต่อจำนวนอาจารย์ประจำตามเกณฑ์มาตรฐาน	X 100
สัดส่วนจำนวนนักศึกษาเต็มเวลาต่อจำนวนอาจารย์ประจำตามเกณฑ์มาตรฐาน	

2) นำค่าร้อยละจากข้อ 1 มาคำนวณคะแนนดังนี้

- 2.1) ค่าร้อยละน้อยกว่าหรือเท่ากับร้อยละ 10 คิดเป็น 5 คะแนน
- 2.2) ค่าร้อยละน้อยกว่าหรือเท่ากับร้อยละ 20 คิดเป็น 0 คะแนน
- 2.3) ค่าร้อยละมากกว่าร้อยละ 10 แต่น้อยกว่าร้อยละ 20ให้นำมาคิดคะแนนดังนี้

คะแนนที่ได้	(20 - ค่าร้อยละที่คำนวณได้จาก 1)	X 5
	10	

## ตัวอย่างการคำนวณ

จำนวนนักศึกษาเต็มเวลาเทียบเท่าต่อปี (FTES) ต่อจำนวนอาจารย์ประจำ ของหลักสูตรหนึ่งทางด้านสังคมศาสตร์/  
มนุษยศาสตร์ = 24

$$\begin{aligned} \text{ค่าความแตกต่างจากเกณฑ์มาตรฐาน} &= \frac{24 - 25}{25} \times 100 \\ &= \text{ร้อยละ } -4 \text{ ได้คะแนน } 5 \text{ คะแนน} \end{aligned}$$

จำนวนนักศึกษาเต็มเวลาเทียบเท่าต่อปี (FTES) ต่อจำนวนอาจารย์ประจำ ของหลักสูตรหนึ่งทางด้านสังคมศาสตร์/  
มนุษยศาสตร์ = 32

$$\begin{aligned} \text{ค่าความแตกต่างจากเกณฑ์มาตรฐาน} &= \frac{32 - 25}{25} \times 100 \\ &= \text{ร้อยละ } 28 \text{ ได้คะแนน } 0 \text{ คะแนน} \end{aligned}$$

จำนวนนักศึกษาเต็มเวลาเทียบเท่าต่อปี (FTES) ต่อจำนวนอาจารย์ประจำ ของหลักสูตรหนึ่งทางด้านสังคมศาสตร์/  
มนุษยศาสตร์ = 28

$$\begin{aligned} \text{ค่าความแตกต่างจากเกณฑ์มาตรฐาน} &= \frac{28 - 25}{25} \times 100 \\ &= \text{ร้อยละ } 12 \end{aligned}$$

$$\text{แปลงค่าความแตกต่างเป็นคะแนน เท่ากับ } 20 - 12 = 8 \text{ ได้คะแนน } = \frac{8 \times 5}{10} = 4 \text{ คะแนน}$$

ตารางที่ 1.4-1 จำนวนนักศึกษาเต็มเวลาเทียบเท่ากับจำนวนอาจารย์ประจำ ประจำปีการศึกษา 2560

ที่	คณะโบราณคดี	FTEs
1	หลักสูตรศิลปศาสตรบัณฑิต สาขาวิชาโบราณคดี (หลักสูตรปรับปรุง 2559)	102.33
2	หลักสูตรศิลปศาสตรบัณฑิต สาขาวิชาประวัติศาสตร์ศิลปะ (หลักสูตรปรับปรุง 2559)	148.33
3	หลักสูตรศิลปศาสตรบัณฑิต สาขาวิชามานุษยวิทยา (หลักสูตรปรับปรุง 2559)	109
4	หลักสูตรศิลปศาสตรบัณฑิต สาขาวิชาภาษาไทย (หลักสูตรปรับปรุง 2559)	196.83
5	หลักสูตรศิลปศาสตรบัณฑิต สาขาวิชาภาษาอังกฤษ (หลักสูตรปรับปรุง 2559)	121
6	หลักสูตรศิลปศาสตรบัณฑิต สาขาวิชาภาษาฝรั่งเศส (หลักสูตรปรับปรุง 2559)	122.58
7	หลักสูตรศิลปศาสตรบัณฑิต สาขาวิชาประวัติศาสตร์ท้องถิ่น (หลักสูตร 2559)	33.75
8	หลักสูตรศิลปศาสตรมหาบัณฑิต สาขาวิชาโบราณคดี (หลักสูตรปรับปรุง 2556)	31.73
9	หลักสูตรศิลปศาสตรมหาบัณฑิต สาขาวิชาประวัติศาสตร์ศิลปะ (หลักสูตรปรับปรุง 2559)	43.65
10	หลักสูตรศิลปศาสตรมหาบัณฑิต สาขาวิชาจารึกภาษาไทยและภาษาตะวันออก (หลักสูตรปรับปรุง 2559)	34.95
11	หลักสูตรศิลปศาสตรมหาบัณฑิต สาขาวิชาสันสกฤตศึกษา (หลักสูตรปรับปรุง 2557)	26.40
12	หลักสูตรศิลปศาสตรมหาบัณฑิต สาขาวิชาการจัดการทรัพยากรวัฒนธรรม (หลักสูตรปรับปรุง 2557)	14.18
13	หลักสูตรปรัชญาดุษฎีบัณฑิต สาขาวิชาโบราณคดี (หลักสูตรปรับปรุง 2556)	25.65
14	หลักสูตรปรัชญาดุษฎีบัณฑิต สาขาวิชาประวัติศาสตร์ศิลปะ (หลักสูตรปรับปรุง 2559)	110.93
15	หลักสูตรปรัชญาดุษฎีบัณฑิต สาขาวิชาจารึกภาษาไทยและภาษาตะวันออก (หลักสูตรปรับปรุง 2559)	21.83
16	หลักสูตรปรัชญาดุษฎีบัณฑิต สาขาวิชาสันสกฤตศึกษา (หลักสูตรปรับปรุง 2557)	38.18
17	ส่วนกลางของคณะฯ	7
	<b>รวม</b>	<b>1,188.31</b>

ที่มา : ตารางแสดงจำนวนนักศึกษาเต็มเวลา(FTEs) มหาวิทยาลัยศิลปากร ปีการศึกษา 2560

ผลการประเมินตนเองปีที่แล้ว :	ร้อยละ	-49.72	เกณฑ์ประเมิน :	5	คะแนน
ผลการประเมินตนเองครั้งนี้ :	ร้อยละ	-8.61	เกณฑ์ประเมิน :	5	คะแนน
เป้าหมายของปีนี้ :	5	คะแนน	ผลการดำเนินงาน :	<input checked="" type="checkbox"/>	บรรลุเป้าหมาย
เป้าหมายปีต่อไป :	5	คะแนน	เกณฑ์ประเมิน :	5	คะแนน
ผลการประเมินจากคณะกรรมการ:	ร้อยละ	-8.61	เกณฑ์ประเมิน :	5	คะแนน
เป้าหมายของปีนี้ :	5	คะแนน	ผลการดำเนินงาน :	<input checked="" type="checkbox"/>	บรรลุเป้าหมาย



**ผลการดำเนินงานและผลการประเมินตนเอง:**

คณะโบราณคดีได้เปิดการเรียนการสอนในกลุ่มสายสังคมศาสตร์ และมนุษยศาสตร์ โดยสัดส่วนจำนวนนักศึกษาเต็มเวลาต่ออาจารย์ประจำตามเกณฑ์มาตรฐาน เท่ากับ 25 : 1 ในปีการศึกษา 2560 คณะโบราณคดีมีจำนวนนักศึกษาเต็มเวลาเทียบเท่า 1,188.31 คน จำนวนอาจารย์ที่ปฏิบัติงานจริง 72.5 คน อัตราส่วนนักศึกษา : อาจารย์ เท่ากับ 16.39 ค่าความต่างจากเกณฑ์มาตรฐาน เท่ากับ -8.61 คิดเป็นคะแนน เท่ากับ 5 คะแนน

**รายการเอกสารหลักฐาน**

หมายเลข	รายการเอกสารหลักฐาน
บค.1.4-1	ตารางที่ 1.4-1 จำนวนนักศึกษาเต็มเวลาเทียบเท่าต่อจำนวนอาจารย์ประจำ

## ตัวบ่งชี้ที่ 1.5 การบริการนักศึกษาระดับปริญญาตรี

ชนิดของตัวบ่งชี้ กระบวนการ

เกณฑ์การประเมิน

คะแนน 1	คะแนน 2	คะแนน 3	คะแนน 4	คะแนน 5
มีการดำเนินการ 1 ข้อ	มีการดำเนินการ 2 ข้อ	มีการดำเนินการ 3 - 4 ข้อ	มีการดำเนินการ 5 ข้อ	มีการดำเนินการ 6 ข้อ

ข้อ	เกณฑ์มาตรฐาน	การดำเนินการ	
		มี	ไม่มี
1	จัดบริการให้คำปรึกษาทางวิชาการ และการใช้ชีวิตแก่นักศึกษาในคณะ	✓	
2	มีการให้ข้อมูลของหน่วยงานที่ให้บริการ กิจกรรมพิเศษนอกหลักสูตร แหล่งงานทั้งเต็มเวลาและนอกเวลาแก่นักศึกษา	✓	
3	จัดกิจกรรมเตรียมความพร้อมเพื่อการทำงานเมื่อสำเร็จการศึกษาแก่นักศึกษา	✓	
4	ประเมินคุณภาพของการจัดกิจกรรมและการจัดบริการในข้อ 1-3 ทุกข้อไม่ต่ำกว่า 3.51 จากคะแนนเต็ม 5		✓
5	นำผลการประเมินจากข้อ 4 มาปรับปรุงพัฒนาการให้บริการและการให้ข้อมูล เพื่อส่งผลประเมินสูงขึ้นหรือเป็นไปตามความคาดหวังของนักศึกษา		✓
6	ให้ข้อมูลและความรู้ที่เป็นประโยชน์ในการประกอบอาชีพแก่ศิษย์เก่า	✓	

ผลการประเมินตนเองปีที่แล้ว :	4	ข้อ	เกณฑ์ประเมิน :	3	คะแนน
ผลการประเมินตนเองครั้งนี้ :	4	ข้อ	เกณฑ์ประเมิน :	3	คะแนน
เป้าหมายของปีนี้ :	5	ข้อ	ผลการดำเนินงาน :	<input checked="" type="checkbox"/>	ไม่บรรลุเป้าหมาย
เป้าหมายปีต่อไป :	5	ข้อ	เกณฑ์ประเมิน :	4	คะแนน
ผลการประเมินจากคณะกรรมการ:	4	ข้อ	เกณฑ์ประเมิน :	3	คะแนน
เป้าหมายของปีนี้ :	5	ข้อ	ผลการดำเนินงาน :	<input checked="" type="checkbox"/>	ไม่บรรลุเป้าหมาย

ผลการดำเนินงานและผลการประเมินตนเอง :

### 1. จัดบริการให้คำปรึกษาทางวิชาการ และการใช้ชีวิตแก่นักศึกษาในคณะ

คณะโบราณคดี มีการจัดบริการให้คำปรึกษานักศึกษาโดยมีอาจารย์ที่ปรึกษาทางวิชาการ ที่ได้รับมอบหมาย ดูแลนักศึกษา และแนะแนวการใช้ชีวิต แก่นักศึกษานอกจากนี้คณะยังมีนักศึกษานักศึกษาปฏิบัติกร คอยให้คำปรึกษาแก่นักศึกษา ทั้งเรื่องที่เกี่ยวข้องกับการเรียน ทักษะการศึกษ ทักษะการศึกษ เพื่อการศึกษา ฯลฯ นอกจากนี้ยังมีการจัดโครงการต่างๆจากทั้งของคณะฯและภาควิชา โดยมีวัตถุประสงค์เพื่อช่วยให้

คำแนะนำทั้งด้านวิชาการ การใช้ชีวิต การปรับตัว และการสร้างความสัมพันธ์อันดีระหว่างกัน เช่น โครงการปฐมนิเทศนักศึกษา ประจำปีการศึกษา 2560 (เอกสารหมายเลข บค.1.5.1-1)

## 2. มีการให้ข้อมูลของหน่วยงานที่ให้บริการ กิจกรรมพิเศษนอกหลักสูตร แหล่งงานทั้งเต็มเวลา และนอกเวลาแก่นักศึกษา

คณะโบราณคดี มีการจัดบริการข้อมูลข่าวสารของคณะฯ กิจกรรมพิเศษนอกหลักสูตรต่างๆ ข้อมูลแหล่งงานทั้งเต็มเวลา และนอกเวลาที่เป็นประโยชน์ต่อนักศึกษา ได้แก่ การประชาสัมพันธ์ต่างๆ เช่น ข่าวการรับสมัครงาน ข้อมูลการประกวดของหน่วยงานต่างๆ และภาพข่าวสารการแสดงความคิดเห็นแก่นักศึกษาที่ได้รับรางวัล ได้รับทุนการศึกษา โดยเผยแพร่ทางเว็บไซต์ของคณะ และ FACEBOOK กิจกรรมนักศึกษาคณะโบราณคดี บอร์ดประชาสัมพันธ์ (เอกสารหมายเลข บค.1.5.2-1)

## 3. จัดกิจกรรมเตรียมความพร้อมเพื่อการทำงานเมื่อสำเร็จการศึกษาแก่นักศึกษา

คณะโบราณคดี มีการจัดกิจกรรมเตรียมความพร้อมเพื่อการทำงานเมื่อสำเร็จการศึกษาแก่นักศึกษา คือ โครงการพัฒนาทักษะการปฏิบัติงานของบัณฑิต และปัจฉิมนิเทศศึกษาคณะโบราณคดี ปีการศึกษา 2560 เมื่อวันที่ 25 พฤษภาคม 2561

ในงานมีการเสวนา เรื่อง เสวนา ในหัวข้อ “เขียนเรซูเม่ (ใบสมัคร) อย่างไรให้ได้งาน” โดยบริษัท จัดหางาน jobtopgun และมีการแนะนำ บริษัท Rightman Design Park

แบ่งกลุ่มเสวนาในหัวข้อ “เรียนจบคณะโบราณคดีแล้ว เขาไปทำงานอะไรกัน”

ห้อง 401-403 “จบโบราณฯ งานสายตรง องค์กรความรู้ที่ต่อยอด” โดย

- คุณวรพจน์ ธีรณยุตมิกุล นักโบราณคดี/นักวิจัย
- คุณภาณุวัฒน์ เอื้อสามาลย์ นักโบราณคดีชำนาญการ กรมศิลปากร
- คุณวรรณวิษา วรวาท นักจัดการความรู้ สถาบันพิพิธภัณฑ์การเรียนรู้แห่งชาติ
- คุณวทันยาลักษณ์ วิริยจारी มัคคุเทศก์ บริษัทโกลบอล ทราเวล ซีเลคชั่น จำกัด

ห้อง 305 “โบราณคดี-ศิลปวัฒนธรรม นำประยุกต์สู่สารคดี” โดย

- คุณฤทธิกร มหาชาภรณ์ ทีมงานเพจ ECHO
- คุณธนชัย วรอาจ ทีมงานเพจ ECHO
- คุณปณต อุดม บริษัท ทรานส์ฟอร์มเมชั่น ฟิล์ม จำกัด
- คุณวีรศักดิ์ เกิดดี Executive Product Tiger Studio

ห้อง 303 “โบราณคดีสายภาษา เรียนจบแล้วทำมาหากินอะไร?” โดย

- อาจารย์ชญาณี ฉลาดธัญญกิจ คณะนิเทศศาสตร์ มหาวิทยาลัยสยาม
- คุณภัทรมัย โฆษิตวงศ์ LANEIGE Marketing Communication Manager
- คุณสุพิชชา วีระถาวร Solution Centre Agent SO Sofitel Bangkok Hotel
- คุณพิมพ์ปวีณ สุนทรธรรมรัตน์ Creative Director & Fine Art Specialist

(เอกสารหมายเลข บค.1.5.3-1)

#### 4. ประเมินคุณภาพของการจัดกิจกรรมและการจัดบริการในข้อ 1-3 ทุกข้อไม่ต่ำกว่า 3.51 จากคะแนนเต็ม 5

คณะโบราณคดี ยังไม่ได้ประเมินคุณภาพของการจัดบริการในข้อ 1-3

#### 5. นำผลการประเมินจากข้อ 4 มาปรับปรุงพัฒนาการให้บริการและการให้ข้อมูล เพื่อส่งผลให้ผลการประเมินสูงขึ้นหรือเป็นไปตามความคาดหวังของนักศึกษา

ยังไม่ได้ดำเนินการ

#### 6. ให้ข้อมูลและความรู้ที่เป็นประโยชน์ในการประกอบอาชีพแก่ศิษย์เก่า

คณะโบราณคดี มีการจัดบริการข้อมูลข่าวสารที่เป็นประโยชน์ต่อศิษย์เก่าในช่องทางต่างๆ ได้แก่ ทางเว็บไซต์ของคณะฯ FACEBOOK เช่น ข้อมูลกิจกรรมการประชุมวิชาการ ข้อมูลแหล่งทุนการศึกษาต่อ ข้อมูลทุนวิจัย เป็นต้น และมีการส่งข่าวให้ศิษย์เก่ารับรู้เกี่ยวกับกิจกรรมทางวิชาการเพื่อพัฒนาความรู้ และประสบการณ์เป็นระยะๆ รวมถึงจัดโครงการที่ส่งเสริมความรู้ในด้านต่างๆ ให้แก่ผู้สนใจเข้าร่วม (เอกสารหมายเลข บค.1.5.6-1)

#### รายการเอกสารหลักฐาน

หมายเลข	รายการเอกสารหลักฐาน
บค.1.5.1-1	คำสั่งแต่งตั้งอาจารย์ที่ปรึกษาทางวิชาการ ปีการศึกษา 2560
บค.1.5.2-1	เว็บไซต์ของคณะฯ และ FACEBOOK กิจกรรมนักศึกษาคณะโบราณคดี บอร์ดประชาสัมพันธ์
บค.1.5.3-1	โครงการพัฒนาทักษะการปฏิบัติงานของบัณฑิต และปัจฉิมนิเทศนักศึกษาคณะโบราณคดี ปีการศึกษา 2560
บค.1.5.6-1	โครงการบริการวิชาการของคณะโบราณคดี ประจำปีการศึกษา 2560

## ตัวบ่งชี้ที่ 1.6 กิจกรรมนักศึกษาในระดับปริญญาตรี

ชนิดของตัวบ่งชี้ กระบวนการ

## เกณฑ์การประเมิน

คะแนน 1	คะแนน 2	คะแนน 3	คะแนน 4	คะแนน 5
มีการดำเนินการ 1 ข้อ	มีการดำเนินการ 2 ข้อ	มีการดำเนินการ 3 - 4 ข้อ	มีการดำเนินการ 5 ข้อ	มีการดำเนินการ 6 ข้อ

ข้อ	เกณฑ์มาตรฐาน	การดำเนินการ	
		มี	ไม่มี
1	จัดทำแผนการจัดกิจกรรมพัฒนานักศึกษาในภาพรวมของคณะโดยให้นักศึกษามีส่วนร่วมในการจัดทำแผนและการจัดกิจกรรม	✓	
2	ในแผนการจัดกิจกรรมพัฒนานักศึกษา ให้ดำเนินกิจกรรมที่ส่งเสริมคุณลักษณะบัณฑิตตามมาตรฐานผลการเรียนรู้ตามกรอบมาตรฐานคุณวุฒิแห่งชาติ 5 ประการ ให้ครบถ้วน ประกอบด้วย (1) คุณธรรม จริยธรรม (2) ความรู้ (3) ทักษะทางปัญญา (4) ทักษะความสัมพันธ์ระหว่างบุคคลและความรับผิดชอบ (5) ทักษะการวิเคราะห์เชิงตัวเลข การสื่อสารและการใช้เทคโนโลยีสารสนเทศ	✓	
3	จัดกิจกรรมให้ความรู้และทักษะการประกันคุณภาพแก่นักศึกษา	✓	
4	ทุกกิจกรรมที่ดำเนินการ มีการประเมินผลความสำเร็จตามวัตถุประสงค์ของกิจกรรมและนำผลการประเมินมาปรับปรุงการดำเนินงานครั้งต่อไป	✓	
5	ประเมินความสำเร็จตามวัตถุประสงค์ของแผนการจัดกิจกรรมพัฒนานักศึกษา	✓	
6	นำผลการประเมินไปปรับปรุงแผนหรือปรับปรุงการจัดกิจกรรมเพื่อพัฒนานักศึกษา	✓	

ผลการประเมินตนเองปีที่แล้ว : 5 ข้อ เกณฑ์ประเมิน : 4 คะแนน  
 ผลการประเมินตนเองครั้งนี้ : 6 ข้อ เกณฑ์ประเมิน : 5 คะแนน  
 เป้าหมายของปีนี้ : 6 ข้อ ผลการดำเนินงาน :  บรรลุเป้าหมาย  
 เป้าหมายปีต่อไป : 6 ข้อ เกณฑ์ประเมิน : 5 คะแนน  
 ผลการประเมินจากคณะกรรมการ: 6 ข้อ เกณฑ์ประเมิน : 5 คะแนน  
 เป้าหมายของปีนี้ : 6 ข้อ ผลการดำเนินงาน :  บรรลุเป้าหมาย

**ผลการดำเนินงานและผลการประเมินตนเอง:****1. จัดทำแผนการจัดกิจกรรมพัฒนานักศึกษาในภาพรวมของคณะโดยให้นักศึกษามีส่วนร่วมในการจัดทำแผนและการจัดกิจกรรม**

คณะโบราณคดีได้จัดทำแผนการส่งเสริมการจัดกิจกรรมพัฒนานักศึกษา ที่นอกเหนือจากการพัฒนานักศึกษาผ่านการจัดกิจกรรมการเรียนการสอนตามรายวิชาในหลักสูตร ทั้งนี้กิจกรรมการพัฒนานักศึกษามีผู้รับผิดชอบจัดโครงการหลายผ่าน ทั้งคณะโบราณคดี ภาควิชา สาขาวิชา หมวดวิชา และ คณะกรรมการนักศึกษาประจำคณะโบราณคดี เพื่อพัฒนานักศึกษาให้มีคุณลักษณะตามที่มหาวิทยาลัยกำหนด โดยมีการกำหนดตัวบ่งชี้ความสำเร็จของการจัดกิจกรรมการพัฒนานักศึกษาประกอบด้วย ตัวบ่งชี้หลักตามกรอบมาตรฐานคุณวุฒิแห่งชาติ ครบถ้วนทั้ง 5 ด้าน คือ

- (1) ด้านคุณธรรม จริยธรรม
- (2) ด้านความรู้
- (3) ด้านทักษะทางปัญญา
- (4) ด้านทักษะความสัมพันธ์ระหว่างบุคคลและความรับผิดชอบ
- (5) ด้านทักษะการวิเคราะห์เชิงตัวเลข การสื่อสารและการใช้เทคโนโลยีสารสนเทศ

(เอกสารหมายเลข บค.1.6.1-1)

**2. ในแผนการจัดกิจกรรมพัฒนานักศึกษา ให้ดำเนินกิจกรรมที่ส่งเสริมคุณลักษณะบัณฑิตตามมาตรฐานผลการเรียนรู้ตามกรอบมาตรฐานคุณวุฒิแห่งชาติ 5 ประการ ให้ครบถ้วน ประกอบด้วย (1) คุณธรรม จริยธรรม (2) ความรู้ (3) ทักษะทางปัญญา (4) ทักษะความสัมพันธ์ระหว่างบุคคลและความรับผิดชอบ (5) ทักษะการวิเคราะห์เชิงตัวเลข การสื่อสารและการใช้เทคโนโลยีสารสนเทศ**

ในการจัดกิจกรรมของนักศึกษาทั้งในระดับปริญญาตรี และระดับบัณฑิตศึกษา ทุกกิจกรรมจะมีการเขียนโครงการโดยมีอาจารย์ที่ปรึกษาทุกโครงการ และยื่นโครงการขออนุมัติต่อผู้บริหาร (รองคณบดีฝ่ายกิจการนักศึกษา) โดยมีคำอธิบายเกี่ยวกับระบบประกันคุณภาพการศึกษาที่ใช้ในการจัดกิจกรรมประกอบด้วยสาระสำคัญ ได้แก่วัตถุประสงค์ของกิจกรรม ตัวบ่งชี้ความสำเร็จของกิจกรรมที่จัด ลักษณะของกิจกรรมกลุ่มเป้าหมาย และวิธีการประเมินความสำเร็จ และมีการติดตามประเมินผลการดำเนินกิจกรรมที่เข้าร่วม และสรุปภาพรวมของทุกกิจกรรม และนำเสนอที่ประชุมคณะกรรมการประจำคณะฯพิจารณา เพื่อนำข้อเสนอแนะต่างๆมาพัฒนาปรับปรุงการจัดกิจกรรม ในครั้งต่อไป (เอกสารหมายเลข บค.1.6.2-1)

ปีการศึกษา 2560 คณะโบราณคดี มีการส่งเสริมการจัดกิจกรรมพัฒนานักศึกษา ที่ส่งเสริมคุณลักษณะบัณฑิตตามมาตรฐานผลการเรียนรู้ตามกรอบมาตรฐานคุณวุฒิแห่งชาติ 5 ประการครบทุกด้าน ซึ่งมีจำนวนรวมทั้งสิ้น 29 โครงการ

ตาราง 1.6.2-1 โครงการตามแผนการจัดกิจกรรมพัฒนานักศึกษาประจำปีการศึกษา 2560 ที่ส่งเสริมผลการเรียนรู้ตามกรอบมาตรฐานคุณวุฒิระดับอุดมศึกษา  
แห่งชาติ

ที่	โครงการ	ระยะเวลา ดำเนินงาน	สถานที่ดำเนินงาน	ผู้เข้าร่วม (แผน)	ผู้เข้าร่วม (ผล)	ความพึง พอใจ	บรรลุ วัตถุประสงค์	ประเภท กิจกรรม <sup>1</sup>	ส่งเสริม คุณลักษณะ บัณฑิต <sup>2</sup>	แหล่งงบประมาณ <sup>3</sup>
	<b>คณะโบราณคดี</b>						ร้อยละ 90			
1	โครงการฝึกซ้อมการเข้ารับพระราชทาน ปริญญาบัตร	28-30 พ.ย. และ 2 ธ.ค.60	มศก.วังท่าพระ และ พระราชวังสนามจันทร์	204	197	4.13	4.26	3	1,2,3,4	18,520 (1)
2	โครงการประชุม สร้างเครือข่าย และ สร้างสัมพันธ์นักศึกษาคณะโบราณคดี	19 ม.ค.61	ศูนย์สันสกฤตฯ	150	150	4.41	4.26	6	1,2,3,4	41,800 (1)
3	โครงการกีฬาสาธิตสัมพันธ์น้องพี่ โบราณคดี	25 -26 ม.ค.61	ศูนย์สันสกฤตฯ	103	72	4.48	4.25	2	1,2,3,4	1,000 (3)
4	โครงการนันทนาการสานสัมพันธ์พี่น้อง โบราณคดี	3 ก.พ.61	ศูนย์สันสกฤตฯ	280	207	4.62	4.57	6	1,2,3,4,5	50,000 (3)
5	โครงการโบราณคดีเหมือนพี่เหมือนน้อง ตอน บาร์ร่าวง ลันทุง กรุงเทพ	31 มี.ค. 61	หอศิลป์ เจ้าฟ้า	360	407	4.27	4.23	6	1,2,3,4,5	30,000 (1) 30,000 (3) 79,000 (4) 59,000 (5)
6	โครงการเสริมสร้างสวัสดิการ สุขภาพ และความปลอดภัยนักศึกษา	6 มี.ค.,18 เม.ย. 61	ศูนย์สันสกฤตฯ	50	50	4.67	4.72	2	1,2	40,787 (1)
7	โครงการเลือกตั้งคณะกรรมการ นักศึกษาประจำคณะโบราณคดี	5 เม.ย.61	ศูนย์สันสกฤตฯ	150	301	4.42	4.45	3	1,2	1,000 (1)
8	โครงการ "The PITT:Archaeology and culture online magazine"	9 เม.ย. 61 - 9 เม.ย.62	สื่อออนไลน์	500				3	1,2,3,4	10,000 (2)
9	โครงการพัฒนาทักษะการปฏิบัติงานของ บัณฑิตและปริญญานิเทศน์ศึกษาคณะ โบราณคดี	25 พ.ค.61	ศูนย์สันสกฤตฯ	150	110	4.00	4.14	5	1,2,3,4	50,000 (1)

ที่	โครงการ	ระยะเวลา ดำเนินงาน	สถานที่ดำเนินงาน	ผู้เข้าร่วม (แผน)	ผู้เข้าร่วม (ผล)	ความพึง พอใจ	บรรลุ วัตถุประสงค์	ประเภท กิจกรรม <sup>1</sup>	ส่งเสริม คุณลักษณะ บัณฑิต <sup>2</sup>	แหล่งงบประมาณ <sup>3</sup>
10	โครงการอำนวยการบริหารงานที่อยากจะทำ	26 พ.ค.61	ศูนย์สันสกฤตฯ	164	165	3.75	3.70	3	1,2,3,4	55,000 (2)
11	โครงการพัฒนาศักยภาพผู้นำองค์กร คณะกรรมการนักศึกษาประจำคณะ โบราณคดี	9-10 มิ.ย.61	จ.กาญจนบุรี	50	50	4.42	4.38	1,3	1,2,3,4	50,000 (1) 26,400 (5)
12	โครงการสดุดีสมเด็จพระยาดำรง ราชานุภาพ	21 มิ.ย.61	วังวรดิศ	100	97	4.60	4.53	4	1,2,3,4	4,500 (5)
13	โครงการค่ายวิชาการโบราณคดี ครั้งที่ 5	22 - 25 มิ.ย.61	จ.สุโขทัย	65	65	4.35	4.26	1, 3, 4	1,2,3,4	20,000 (1) 10,000 (3) 40,000 (4) 70,000 (5)
	<b>ภาควิชาโบราณคดี</b>						<b>100</b>			
14	โครงการเพิ่มพูนทักษะภาษาอังกฤษ (โบราณคดี)	13 ก.ย.60	ศูนย์สันสกฤตฯ	30	30	4.20	4.35	1	1,2,3	7,000 (2)
	<b>ภาควิชาประวัติศาสตร์ศิลปะ</b>						<b>100</b>			
15	โครงการเสริมประสบการณ์ให้กับ นักศึกษาระดับปริญญาบัณฑิต ภาควิชา ประวัติศาสตร์	24 ม.ค.61	ศูนย์สันสกฤตฯ	100	106	4.28	4.50	1,3,4	1,2,3,4	16,932 (2)
16	โครงการเตรียมความพร้อมและพัฒนา ศักยภาพก่อนภาคบัณฑิต ภาควิชา ประวัติศาสตร์ศิลปะ	16-18 มี.ค.61	จ.ลพบุรี	20	18	3.83	4.17	1,3,4	1,2,3,4	12,780 (2)
17	โครงการเสริมประสบการณ์ด้านการ อนุรักษ์งานศิลปกรรม	21-22 เม.ย.61	กรุงเทพฯ และ จ.พระนครศรีอยุธยา	40	26	4.46	4.39	1,3,4	1,2,3,5	43,660 (2)
	<b>ภาควิชามานุษยวิทยา</b>						<b>100</b>			
18	โครงการอบรมเชิงปฏิบัติการสร้าง กระบวนการเรียนรู้เชิงวัฒนธรรม สำหรับนักศึกษาภาควิชามานุษยวิทยา	24-25 ก.พ.61	ศูนย์สันสกฤตฯ	145	137	3.87	3.53	1,3	1,2,3,4	120,000 (5)



ที่	โครงการ	ระยะเวลา ดำเนินงาน	สถานที่ดำเนินงาน	ผู้เข้าร่วม (แผน)	ผู้เข้าร่วม (ผล)	ความพึง พอใจ	บรรลุ วัตถุประสงค์	ประเภท กิจกรรม <sup>1</sup>	ส่งเสริม คุณลักษณะ บัณฑิต <sup>2</sup>	แหล่งงบประมาณ <sup>3</sup>
19	โครงการเครือข่ายนักศึกษาสังคมวิทยา และมานุษยวิทยาสัมพันธ์	30 มี.ค.-1 เม.ย. 61	ม.ธรรมศาสตร์ รังสิต	60	52	4.60	4.63	1,3	1,2,3,4	52,160 (2)
20	โครงการเพิ่มพูนทักษะนักศึกษาด้วยการ วิจัยภาคสนามทางมานุษยวิทยา	27 พ.ค.-2 มิ.ย. 61	ท่าฉลอม จ.สมุทรสาคร	40	79	4.00	3.90	1,3	1,2,3,4	50,000 (2)
	<b>สาขาวิชาภาษาอังกฤษ ภาควิชาภาษา ตะวันตก</b>						100			
21	โครงการเตรียมความพร้อมนักศึกษาเอก ภาษาอังกฤษสู่ความเป็นนานาชาติ	1 เม.ย.61	ศูนย์สันสกฤตฯ และ จ. นครปฐม	30	30	4.83	4.63	1,3	1,2,3,4	12,400 (2)
22	โครงการก้าวใหม่ ประจำปีการศึกษา 2560	17,19,23 เม.ย. 61	ศูนย์สันสกฤตฯ	70	75	4.54	4.50	1,3	1,2,3,4	12,464 (2)
	<b>สาขาวิชาภาษาฝรั่งเศส ภาควิชาภาษา ตะวันตก</b>									
23	โครงการส่งเสริมการเรียนรู้วัฒนธรรม การรับประทานอาหารแบบฝรั่งเศส	14 พ.ย.60	สถาบันวาแตล	21	21	4.71	4.7	3,4	1,4	7,000 (2)
24	โครงการเตรียมความพร้อมทางวิชาการ และอาชีพ สาขาวิชาภาษาฝรั่งเศส	21 พ.ย.60	ศูนย์สันสกฤตฯ	45	45	4.76	4.76	1,5	1,2,3	7,844 (2)
25	โครงการฝรั่งเศสนิทรรศน์ ประจำปี 2560	2-3 ธ.ค.60	รร.อัสสัมชัญ บางรัก	28	28	4.20	4.23	1,3	1,2,3,4,5	7,760 (2)
26	โครงการพัฒนาทักษะภาษาฝรั่งเศสเพื่อ การสื่อสารระหว่างวัฒนธรรม	2,9,16,23 ก.พ. และ2,9,16 มี.ค. 61	กรุงเทพฯ	15	15	4.59	4.76	1,3,4	1,2,3,4	5,000 (2)

ที่	โครงการ	ระยะเวลา ดำเนินงาน	สถานที่ดำเนินงาน	ผู้เข้าร่วม (แผน)	ผู้เข้าร่วม (ผล)	ความพึง พอใจ	บรรลุ วัตถุประสงค์	ประเภท กิจกรรม <sup>1</sup>	ส่งเสริม คุณลักษณะ บัณฑิต <sup>2</sup>	แหล่งงบประมาณ <sup>3</sup>
27	โครงการบูรณาการภาษาฝรั่งเศสกับ ศิลปะและวัฒนธรรม	10-11 ก.พ.61	จ.เชียงใหม่	17	17	4.47	4.53	1,3,4	1,2,3,4	15,000 (2)
28	โครงการเพิ่มพูนความรู้ด้านวรรณคดี ฝรั่งเศส	12 ก.พ.61	ศูนย์สันสกฤตฯ	52	52	4.32	4.32	1,3,4	1,2,3,4	7,080 (2)
29	โครงการฝึกงาน	ธ.ค.60-พ.ค.61	บริษัทฝรั่งเศสต่างๆ	40	18	ประเมินผล ด้วยการ สัมภาษณ์		3,5	1,2,3,4,5,6	6,540 (2)
	ร้อยละของโครงการทั้งหมด									23.55
	รวม			3,109	2,458	4.36				252,107

<sup>1</sup>ประเภทของโครงการ/กิจกรรม

1. โครงการวิชาการและส่งเสริมคุณลักษณะบัณฑิตที่พึงประสงค์
2. โครงการกีฬาและการส่งเสริมสุขภาพ
3. โครงการบำเพ็ญประโยชน์และรักษาสีสิ่งแวดล้อม
4. โครงการนันทนาการ
5. โครงการส่งเสริมศิลปวัฒนธรรม

<sup>2</sup>ส่งเสริมคุณลักษณะบัณฑิตด้านใด

1. ด้านคุณธรรม จริยธรรม
2. ด้านความรู้
3. ด้านทักษะทางปัญญา
4. ด้านทักษะความสัมพันธ์ระหว่างบุคคลและความรับผิดชอบ
5. ด้านทักษะการวิเคราะห์เชิงตัวเลข การสื่อสารและการใช้เทคโนโลยีสารสนเทศ
6. ตามความต้องการของผู้ใช้บัณฑิต

แหล่งงบประมาณ<sup>3</sup>

- (1) เงินรายได้คณะฯ
- (2) เงินรายได้สาขาวิชา
- (3) กิจการนักศึกษา
- (4) สโมสรนักศึกษา
- (5) เงินสนับสนุนจากภายนอก

### 3. จัดกิจกรรมให้ความรู้และทักษะการประกันคุณภาพแก่นักศึกษา

คณะโบราณคดี มีกิจกรรมให้ความรู้ และทักษะการประกันคุณภาพการศึกษา ตั้งแต่เริ่มเข้าสู่การเป็นนักศึกษาคณะโบราณคดี ในโครงการปฐมนิเทศนักศึกษาใหม่ รวมถึงมีการสร้างความเข้าใจการประกันคุณภาพการศึกษากับนักศึกษาในคู่มือนักศึกษา ประจำปีการศึกษา 2560 ซึ่งได้แจกในงานปฐมนิเทศนักศึกษาใหม่ประจำปีการศึกษา 2560 (เอกสารหมายเลข บค.1.6.3-1) และมีการสอดแทรกความรู้ด้านการประกันคุณภาพการศึกษาให้แก่นักศึกษาในการเข้าร่วมกิจกรรมต่างๆ เช่น โครงการพัฒนาศักยภาพผู้นำองค์กร คณะกรรมการนักศึกษาประจำคณะโบราณคดี เมื่อวันที่ 9 - 10 มิถุนายน 2561 ณ ศูนย์สันสกฤตศึกษา คณะโบราณคดี มหาวิทยาลัยศิลปากร มีการอบรมขั้นตอนการดำเนินกิจกรรมนักศึกษา (PDCA) (เอกสารหมายเลข บค.1.6.3-2)

### 4. ทุกกิจกรรมที่ดำเนินการ มีการประเมินผลความสำเร็จตามวัตถุประสงค์ของกิจกรรมและนำผลการประเมินมาปรับปรุงการดำเนินงานครั้งต่อไป

คณะโบราณคดี มีการจัดกิจกรรมพัฒนานักศึกษาที่ส่งเสริมคุณลักษณะบัณฑิตตามมาตรฐานผลการเรียนรู้ตามกรอบมาตรฐานคุณวุฒิแห่งชาติ 5 ด้าน โดยมีผู้รับผิดชอบทั้งในระดับคณะวิชา และระดับภาควิชา ซึ่งคณะโบราณคดีได้มอบหมายให้หน่วยกิจการนักศึกษากำกับติดตามให้มีการจัดโครงการ /กิจกรรมให้เป็นไปตามแผนงานที่กำหนดไว้ โดยให้มีการประเมินโครงการ/กิจกรรมตามวัตถุประสงค์ ซึ่งจะมีการสอบถามความพึงพอใจของผู้เข้าร่วมโครงการ และขอข้อเสนอแนะเพื่อนำไปปรับปรุงและพัฒนาการจัดโครงการให้ดีขึ้นต่อไป (เอกสารหมายเลข บค.1.6.2-1)

### 5. ประเมินความสำเร็จตามวัตถุประสงค์ของแผนการจัดกิจกรรมพัฒนานักศึกษา

คณะโบราณคดี มีการติดตามประเมินผลตามแผนการจัดกิจกรรมนักศึกษา ปีการศึกษา 2560 ตามตัวบ่งชี้ และเป้าหมายที่กำหนด รวมถึงได้นำผลประเมินไปปรับปรุงการจัดกิจกรรมเพื่อพัฒนานักศึกษาอย่างต่อเนื่อง โดยทุกโครงการที่คณะฯจัดมีการประชุม และประเมินผล เพื่อหาแนวทางในการแก้ไขในปีถัดไป ทุกโครงการที่จัดมีการรายงานผลประเมินและผลการดำเนินงานผ่านที่ประชุมคณะกรรมการคณะฯ และมีการรายงานผลการดำเนินงานโครงการพัฒนานักศึกษา ประจำปีงบประมาณ 2561 รอบ 8 เดือนผ่านที่ประชุมคณะกรรมการประจำคณะโบราณคดี ครั้งที่ 13 / 2561 เมื่อวันที่พฤหัสบดีที่ 19 กรกฎาคม 2561 ระเบียบวาระที่ 4.7 (เอกสารหมายเลข บค.1.6.2-1 และบค.1.6.4-1)

### 6. นำผลการประเมินไปปรับปรุงแผนหรือปรับปรุงการจัดกิจกรรมเพื่อพัฒนานักศึกษา

คณะโบราณคดี ได้นำผลประเมินไปปรับปรุงการจัดกิจกรรมเพื่อพัฒนานักศึกษา อย่างต่อเนื่อง โดยในปีการศึกษา 2559 จัดโครงการพัฒนาศักยภาพผู้นำองค์กร คณะกรรมการนักศึกษาประจำคณะโบราณคดี เมื่อวันที่ 10 มิถุนายน และวันที่ 14 - 15 กรกฎาคม 2560 ณ ศูนย์สันสกฤตศึกษา คณะโบราณคดี ผลประเมินจากโครงการนั้น ผู้เข้าร่วมอบรมขอให้มีการอบรมการเขียนโครงการ (PDCA) ซึ่งนักศึกษายังไม่เข้าใจวิธีการ และขั้นตอนการดำเนินงานจัดกิจกรรม หรือโครงการ จึงได้นำข้อเสนอแนะมาปรับปรุง การจัดโครงการพัฒนาศักยภาพนักกิจกรรมนักศึกษา เพื่อการเรียนรู้ และการใช้ชีวิตในมหาวิทยาลัย ในปีการศึกษา 2560 (เอกสารหมายเลข บค.1.6.3-2)

## รายการเอกสารหลักฐาน

หมายเลข	รายการเอกสารหลักฐาน
บค.1.6.1-1	แผนปฏิบัติราชการประจำปีงบประมาณ พ.ศ. 2560 ยุทธศาสตร์ที่ส่งเสริมการจัดกิจกรรมพัฒนานักศึกษา
บค.1.6.2-1	ตาราง 1.6.2-1 โครงการตามแผนการจัดกิจกรรมพัฒนานักศึกษาประจำปีการศึกษา 2560 ที่ส่งเสริมผลการเรียนรู้ตามกรอบมาตรฐานคุณวุฒิระดับอุดมศึกษาแห่งชาติ
บค.1.6.3-1	คู่มือนักศึกษา มหาวิทยาลัยศิลปากร ประจำปีการศึกษา 2560
บค.1.6.3-2	โครงการพัฒนาศักยภาพผู้นำองค์กร คณะกรรมการนักศึกษาประจำคณะโบราณคดี
บค.1.6.4-1	ประชุมคณะกรรมการประจำคณะโบราณคดี ครั้งที่ 13 / 2561 เมื่อวันที่ 19 กรกฎาคม 2561 ระเบียบวาระที่ 4.7

## สรุปผลการประเมินตนเอง องค์กรประกอบที่ 1 : การกำกับมาตรฐาน

ตัวบ่งชี้	เป้าหมาย	ผลการดำเนินงาน	ผลประเมินตนเอง	ผลประเมินโดยคณะกรรมการ
1.1	3 คะแนน	1.60	1.60	1.60
1.2	ร้อยละ 48	ร้อยละ 46.58	3.43	3.43
1.3	ร้อยละ 51	ร้อยละ 50.68	2.86	2.86
1.4	5 คะแนน	ร้อยละ -8.61	5	5
1.5	5 ข้อ 4 คะแนน	4 ข้อ	3	3
1.6	6 ข้อ 5 คะแนน	6 ข้อ	5	5
คะแนนเฉลี่ยองค์กรประกอบที่ 1 : การกำกับมาตรฐาน			3.48	3.48

## ผลการวิเคราะห์จุดเด่นและจุดที่ควรพัฒนา องค์กรประกอบที่ 1

## จุดเด่น

-

## จุดที่ควรพัฒนา

- ผลการบริหารจัดการหลักสูตรโดยรวมควรต้องดำเนินการปรับปรุงโดยด่วน เพื่อให้สอดคล้องกับเกณฑ์การประกันคุณภาพ ระดับหลักสูตร
- คณะควรส่งเสริมให้คณาจารย์ที่ยังไม่ได้ขอกำหนดตำแหน่งทางวิชาการที่สูงขึ้น ได้ขอกำหนดตำแหน่งทางวิชาการที่สูงขึ้น
- ส่งเสริมให้อาจารย์ที่ยังไม่สำเร็จการศึกษาระดับปริญญาเอก ให้ศึกษาต่อระดับปริญญาเอกมากยิ่งขึ้น

## องค์ประกอบที่ 2 การวิจัย

## ตัวบ่งชี้ที่ 2.1 ระบบและกลไกการบริหารและพัฒนางานวิจัยหรืองานสร้างสรรค์

ชนิดของตัวบ่งชี้ กระบวนการ

## เกณฑ์การประเมิน

คะแนน 1	คะแนน 2	คะแนน 3	คะแนน 4	คะแนน 5
มีการดำเนินการ 1 ข้อ	มีการดำเนินการ 2 ข้อ	มีการดำเนินการ 3 - 4 ข้อ	มีการดำเนินการ 5 ข้อ	มีการดำเนินการ 6 ข้อ

ข้อ	เกณฑ์มาตรฐาน	การดำเนินการ	
		มี	ไม่มี
1	มีระบบสารสนเทศเพื่อการบริหารงานวิจัยที่สามารถนำไปใช้ประโยชน์ในการบริหารงานวิจัยหรืองานสร้างสรรค์	✓	
2	สนับสนุนพันธกิจด้านการวิจัยหรืองานสร้างสรรค์ในประเด็นต่อไปนี้ <ul style="list-style-type: none"> <li>- ห้องปฏิบัติการหรือห้องปฏิบัติงานสร้างสรรค์ หรือหน่วยวิจัย หรือศูนย์เครื่องมือ หรือศูนย์ให้คำปรึกษาและสนับสนุนการวิจัยหรืองานสร้างสรรค์</li> <li>- ห้องสมุดหรือแหล่งค้นคว้าข้อมูลสนับสนุนการวิจัยหรืองานสร้างสรรค์</li> <li>- สิ่งอำนวยความสะดวกหรือการรักษาความปลอดภัยในการวิจัยหรือการผลิตงานสร้างสรรค์ เช่น ระบบเทคโนโลยีสารสนเทศ ระบบรักษาความปลอดภัยในห้องปฏิบัติการ</li> <li>- กิจกรรมวิชาการที่ส่งเสริมงานวิจัยหรืองานสร้างสรรค์ เช่น การจัดประชุมวิชาการ การจัดแสดงงานสร้างสรรค์ การจัดให้มีศาสตราจารย์อาคันตุกะหรือศาสตราจารย์รับเชิญ (visiting professor)</li> </ul>	✓	
3	จัดสรรงบประมาณ เพื่อเป็นทุนวิจัยหรืองานสร้างสรรค์	✓	
4	จัดสรรงบประมาณเพื่อสนับสนุนการเผยแพร่ผลงานวิจัยหรืองานสร้างสรรค์ในการประชุมวิชาการหรือการตีพิมพ์ในวารสารระดับชาติหรือนานาชาติ	✓	
5	มีการพัฒนาสมรรถนะอาจารย์และนักวิจัย มีการสร้างขวัญและกำลังใจตลอดจนยกย่องอาจารย์และนักวิจัยที่มีผลงานวิจัยหรืองานสร้างสรรค์ดีเด่น	✓	
6	มีระบบและกลไกเพื่อช่วยในการคุ้มครองสิทธิของงานวิจัยหรืองานสร้างสรรค์ที่นำไปใช้ประโยชน์และดำเนินการตามระบบที่กำหนด	✓	

ผลการประเมินตนเองปีที่แล้ว :	5 ข้อ	เกณฑ์ประเมิน :	4 คะแนน
ผลการประเมินตนเองครั้งนี้ :	6 ข้อ	เกณฑ์ประเมิน :	5 คะแนน
เป้าหมายของปีนี้ :	6 ข้อ	ผลการดำเนินงาน :	<input checked="" type="checkbox"/> บรรลุเป้าหมาย
เป้าหมายปีต่อไป :	6 ข้อ	เกณฑ์ประเมิน :	5 คะแนน
ผลการประเมินจากคณะกรรมการ:	6 ข้อ	เกณฑ์ประเมิน :	5 คะแนน
เป้าหมายของปีนี้ :	6 ข้อ	ผลการดำเนินงาน :	<input checked="" type="checkbox"/> บรรลุเป้าหมาย

## ผลการดำเนินงานและผลการประเมินตนเอง:

### 1. มีระบบสารสนเทศเพื่อการบริหารงานวิจัยที่สามารถนำไปใช้ประโยชน์ในการบริหารงานวิจัยหรืองานสร้างสรรค์

คณะโบราณคดีมีระบบสารสนเทศเพื่ออำนวยความสะดวกให้คณาจารย์ ในด้านการประชาสัมพันธ์การให้ทุนสนับสนุนเกี่ยวกับการวิจัย ของคณะโบราณคดีการเผยแพร่ผลงานวิจัย การตีพิมพ์ผลงานวิจัย เผยแพร่อยู่บนเว็บไซต์ของคณะฯ <http://www.archae.su.ac.th/> รวมถึงแสดงเงินสนับสนุนทุนวิจัย จากหน่วยงานภายใน และหน่วยงานภายนอกและระบบการเบิกจ่ายเงินเกี่ยวกับงานวิจัย ผ่านระบบ MIS และในปัจจุบันคณะฯ มีการรายงานข้อมูลผ่านระบบ RIS ของมหาวิทยาลัยศิลปากร (เอกสารหมายเลข บค.2.1.1-1)

2. สนับสนุนพันธกิจด้านการวิจัยหรืองานสร้างสรรค์ในประเด็นต่อไปนี้ ห้องปฏิบัติการหรือห้องปฏิบัติงานสร้างสรรค์ หรือหน่วยวิจัย หรือศูนย์เครื่องมือ หรือศูนย์ให้คำปรึกษาและสนับสนุนการวิจัยหรืองานสร้างสรรค์ ห้องสมุดหรือแหล่งค้นคว้าข้อมูลสนับสนุนการวิจัยหรืองานสร้างสรรค์ สิ่งอำนวยความสะดวกหรือการรักษาความปลอดภัยในการวิจัยหรือการผลิตงานสร้างสรรค์ เช่น ระบบเทคโนโลยีสารสนเทศ ระบบรักษาความปลอดภัยในห้องปฏิบัติการ กิจกรรมวิชาการที่ส่งเสริมงานวิจัยหรืองานสร้างสรรค์ เช่น การจัดประชุมวิชาการ การจัดแสดงงานสร้างสรรค์ การจัดให้มีศาสตราจารย์อาคันตุกะหรือศาสตราจารย์รับเชิญ (visiting professor)

- คณะโบราณคดีมีห้องปฏิบัติการทางโบราณคดี คือ ห้องปฏิบัติการ ชั้น 1 ณ อาคารศูนย์สันสกฤตศึกษา สำหรับปฏิบัติ การด้านการเรียนการสอน การวิจัย และการบริการวิชาการ

- คณะโบราณคดี มีห้องสมุดหรือแหล่งค้นคว้าข้อมูลสนับสนุนการวิจัยฯ คือ ห้องสมุดชั้น 2 ณ อาคารศูนย์สันสกฤตศึกษา และมีหอสมุดมหาวิทยาลัยศิลปากร วังท่าพระ

- คณะโบราณคดี มีสิ่งอำนวยความสะดวก และระบบรักษาความปลอดภัย ที่สนับสนุนการวิจัย ดังนี้ มีการจัดระบบรักษาความปลอดภัย ภายในอาคาร โดยมียามคอยดูแล ตรวจสอบรักษาความปลอดภัยภายในอาคาร และห้องปฏิบัติการ จะมีนักวิจัยปฏิบัติการ คอยดูแล ตรวจสอบ และตรวจตรา อุปกรณ์ต่างๆ ภายในห้องปฏิบัติการ (เอกสารหมายเลข บค.2.1.2-1)

- คณะโบราณคดี ได้จัดประชุมวิชาการ ดังนี้

1. โครงการ การประชุมวิชาการระดับนานาชาติด้านสันสกฤตศึกษา เรื่อง "สันสกฤตศึกษาและภารตวิทยาสันสกฤตในอาเซียน" "Sanskrit and Sanskrit Indology in Southeast Asia" ดำเนินการร่วมกับ สถานทูตอินเดียประจำประเทศไทย (เอกสารหมายเลข บค.2.1.2-2)

2. โครงการประชุมวิชาการด้านประวัติศาสตร์ศิลปะ “ศูนย์กลาง – ชายขอบ ตัวตน – คนอื่น ผ่านมุมมองของประวัติศาสตร์ศิลป์” ดำเนินการร่วมกับ กระทรวงวัฒนธรรม และศูนย์มานุษยวิทยาสิรินธร (องค์การมหาชน) (เอกสารหมายเลข บค.2.1.2-3)

- คณะโบราณคดีมีศาสตราจารย์อาคันตุกะ หรือศาสตราจารย์รับเชิญ (visiting professor) โดยได้รับการสนับสนุนจากรัฐบาลอินเดีย ส่ง Prof. Narasingha charan Panda มาเป็นศาสตราจารย์อาคันตุกะประจำภาควิชาภาษาตะวันออก คณะโบราณคดี (เอกสารหมายเลข บค.2.1.2-4)

### 3. จัดสรรงบประมาณ เพื่อเป็นทุนวิจัยหรืองานสร้างสรรค์

คณะโบราณคดีมีการส่งเสริมและสนับสนุนให้คณาจารย์ทำงานวิจัยเพิ่มมากขึ้น เพื่อให้อาจารย์สามารถนำงานวิจัยไปขอกำหนดตำแหน่งทางวิชาการที่สูงขึ้นได้ โดยใช้เงินงบประมาณจากกองทุนวิจัยและสร้างสรรค์ คณะโบราณคดี เพื่อส่งเสริม และสนับสนุนการผลิตผลงานทางวิชาการและผลงานวิจัย ดังนี้

- 1) ประเภทโครงการวิจัยเดี่ยว วงเงินไม่เกิน 100,000 บาท / โครงการ
- 2) ประเภทโครงการวิจัยชุด วงเงินไม่เกิน 500,000 บาท / โครงการ
- 3) ประเภททุนอุดหนุนการวิจัยเพื่อการเรียนการสอน และประเภททุนอุดหนุนการวิจัย

เพื่อการพัฒนางานหรืองานวิจัยสถาบัน วงเงินไม่เกิน 25,000 บาท / โครงการ (เอกสารหมายเลข บค.2.1.3-1)

### 4. จัดสรรงบประมาณเพื่อสนับสนุนการเผยแพร่ผลงานวิจัยหรืองานสร้างสรรค์ในการประชุมวิชาการหรือการตีพิมพ์ในวารสารระดับชาติหรือนานาชาติ

คณะโบราณคดี มีการจัดสรรงบประมาณเพื่อสนับสนุนการเผยแพร่ผลงานวิจัย หรืองานสร้างสรรค์ในการประชุมวิชาการหรือการตีพิมพ์ในวารสารระดับชาติหรือนานาชาติ โดยจัดสรรให้ทุนละ 25,000 บาท (สองหมื่นห้าพันบาทถ้วน) โดยมีผู้ได้รับทุนสนับสนุนการเผยแพร่ผลงานวิจัยฯ ในปี 2561 คือ อาจารย์ ดร.เอกสุดา สิงห์ลำพอง สังกัดภาควิชาประวัติศาสตร์ศิลปะ อาจารย์ ดร.ภัทร์ เวณุนันท์ สังกัดภาควิชาโบราณคดี และนายบริสุทธิ์ บริพนธ์ นักวิจัยปฏิบัติการ สังกัดภาควิชาโบราณคดี (เอกสารหมายเลข บค.2.1.4-1)

### 5. มีการพัฒนาสมรรถนะอาจารย์และนักวิจัย มีการสร้างขวัญและกำลังใจตลอดจนยกย่องอาจารย์และนักวิจัยที่มีผลงานวิจัยหรืองานสร้างสรรค์ดีเด่น

คณะโบราณคดี มีการพัฒนาสมรรถนะอาจารย์และนักวิจัย รวมถึงบุคลากรสายวิชาการ และสายสนับสนุน ในรูปแบบการจัดโครงการบริการวิชาการ หรือจัดอบรมให้ความรู้เฉพาะเรื่อง มีการสร้างขวัญ และกำลังใจตลอดจนยกย่องอาจารย์และนักวิจัยที่มีผลงานวิจัย หรืองานสร้างสรรค์ดีเด่น

ในปีการศึกษา 2560 รองศาสตราจารย์ ดร. รัศมี ชูทรงเดช สังกัดภาควิชาโบราณคดี ได้รับรางวัลผลงานวิจัยระดับเด่น ประจำปี 2560 ผลงานวิจัยด้านวิชาการ “สืบจากซาก” และผู้ช่วยศาสตราจารย์ ดร. เอกรินทร์ พึ่งประชา สังกัดภาควิชามานุษยวิทยา ได้รับรางวัลผลงานวิจัยระดับเด่น ประจำปี 2560 ผลงานวิจัยด้านชุมชนและพื้นที่ “งานวิจัยเชิงยุทธศาสตร์การพัฒนาพื้นที่ลุ่มน้ำหมัน อำเภอด่านซ้าย จังหวัดเลย จากสำนักงานกองทุนสนับสนุนการวิจัย (สกว.) คณะฯ ได้มีการประกาศยกย่อง และมอบเงินรางวัลให้แก่ผลงานวิจัยที่นำไปใช้ประโยชน์ (เอกสารหมายเลข บค.2.1.5-1)

## 6. มีระบบและกลไกเพื่อช่วยในการคุ้มครองสิทธิของงานวิจัยหรืองานสร้างสรรค์ที่นำไปใช้ประโยชน์และดำเนินการตามระบบที่กำหนด

คณะโบราณคดี มีระบบและกลไกเพื่อช่วยในการคุ้มครองสิทธิของงานวิจัยหรืองานสร้างสรรค์ที่นำไปใช้ประโยชน์ โดยทางมหาวิทยาลัยศิลปากรมีการกำหนดระบบและกลไก โดยจัดตั้งศูนย์บ่มเพาะธุรกิจ มหาวิทยาลัยศิลปากร (<http://www.subi.su.ac.th/tlo/index.htm>) ขึ้นเพื่อช่วยในการคุ้มครองสิทธิของงานวิจัยที่นำไปใช้ประโยชน์ และดำเนินการตามระบบที่กำหนดเป็นลายลักษณ์อักษร (เอกสารหมายเลข บค.2.1.6-1 บค.2.1.6-2 และ บค.2.1.6-3)

### รายการเอกสารหลักฐาน

หมายเลข	รายการเอกสารหลักฐาน
บค.2.1.1-1	เว็บไซต์ คณะโบราณคดี <a href="http://www.archae.su.ac.th/">http://www.archae.su.ac.th/</a>
บค.2.1.2-1	รูปถ่ายห้องปฏิบัติการทางโบราณคดี สิ่งอำนวยความสะดวก และระบบรักษาความปลอดภัย
บค.2.1.2-2	โครงการ การประชุมวิชาการระดับนานาชาติด้านสันสกฤตศึกษา เรื่อง "สันสกฤตศึกษาและภารตวิทยาสันสกฤตในอาเซียน" "Sanskrit and Sanskritic Indology in Southeast Asia"
บค.2.1.2-3	โครงการประชุมวิชาการด้านประวัติศาสตร์ศิลปะ “ศูนย์กลาง – ชายขอบ ตัวตน – คนอื่น ผ่านมุมมองของประวัติศาสตร์ศิลป์”
บค.2.1.2-4	หนังสือจากรัฐบาลอินเดียที่ส่ง Prof. Narasingha charan Panda มาเป็นศาสตราจารย์อาคันตุกะ
บค.2.1.3-1	บันทึกการขอทุนสนับสนุนการทำวิจัย ในปีการศึกษา 2560
บค.2.1.4-1	บันทึกการขอรับทุนสนับสนุนการเผยแพร่ผลงาน ในปีการศึกษา 2560
บค.2.1.5-1	รายงานการประชุมคณะกรรมการประจำคณะโบราณคดี ครั้งที่ 6/2561 วาระที่ 2.8
บค.2.1.6-1	ศูนย์บ่มเพาะธุรกิจ มหาวิทยาลัยศิลปากร ( <a href="http://www.subi.su.ac.th/tlo/index.htm">http://www.subi.su.ac.th/tlo/index.htm</a> )
บค.2.1.6-2	คู่มือการขอรับความคุ้มครองทางทรัพย์สินทางปัญญาของมหาวิทยาลัยศิลปากร ( <a href="http://www.subi.su.ac.th/tlo/doc/guide1.pdf">http://www.subi.su.ac.th/tlo/doc/guide1.pdf</a> )
บค.2.1.6-3	ระเบียบด้านทรัพย์สินทางปัญญาของมหาวิทยาลัยศิลปากร ( <a href="http://www.subi.su.ac.th/tlo/doc/raw2.pdf">http://www.subi.su.ac.th/tlo/doc/raw2.pdf</a> )



ตัวบ่งชี้ที่ 2.2 เงินสนับสนุนงานวิจัยและงานสร้างสรรค์

ชนิดของตัวบ่งชี้ ปัจจัยนำเข้า

เกณฑ์การประเมิน

โดยการแปลงจำนวนเงินต่อจำนวนอาจารย์ประจำและนักวิจัยประจำเป็นคะแนนระหว่าง 0 – 5

เกณฑ์เฉพาะคณะที่กลุ่ม ค1 และ ง จำแนกเป็น 3 กลุ่มสาขาวิชา

กลุ่มสาขาวิชาวิทยาศาสตร์และเทคโนโลยี

จำนวนเงินสนับสนุนงานวิจัยหรืองานสร้างสรรค์จากภายในและภายนอกสถาบันที่กำหนดให้เป็นคะแนนเต็ม 5 = 220,000 บาทขึ้นไปต่อคน

กลุ่มสาขาวิชาวิทยาศาสตร์สุขภาพ

จำนวนเงินสนับสนุนงานวิจัยหรืองานสร้างสรรค์จากภายในและภายนอกสถาบันที่กำหนดให้เป็นคะแนนเต็ม 5 = 180,000 บาทขึ้นไปต่อคน

กลุ่มสาขาวิชามนุษยศาสตร์และสังคมศาสตร์

จำนวนเงินสนับสนุนงานวิจัยหรืองานสร้างสรรค์จากภายในและภายนอกสถาบันที่กำหนดให้เป็นคะแนนเต็ม 5 = 100,000 บาทขึ้นไปต่อคน

สูตรการคำนวณ :

1. คำนวณจำนวนเงินสนับสนุนงานวิจัยหรืองานสร้างสรรค์จากภายในและภายนอกสถาบันต่อจำนวนอาจารย์ประจำและนักวิจัย

เงินสนับสนุนงานวิจัยฯ =	จำนวนเงินสนับสนุนงานวิจัยฯ จากภายในและภายนอก
	จำนวนอาจารย์ประจำและนักวิจัย

2. แปลงจำนวนเงินที่คำนวณได้ในข้อ 1 เทียบกับคะแนนเต็ม 5

คะแนนที่ได้ =	จำนวนเงินสนับสนุนงานวิจัยฯ จากภายในและภายนอก	× 5
	จำนวนเงินสนับสนุนงานวิจัยฯ ที่กำหนดให้เป็นคะแนนเต็ม 5	

สรุปคะแนนที่ได้ในระดับคณะวิชา

คะแนนที่ได้ในระดับคณะวิชา = ค่าเฉลี่ยของคะแนนที่ได้ของทุกกลุ่มสาขาวิชาในคณะวิชา

หมายเหตุ

1. จำนวนอาจารย์และนักวิจัยให้นับตามปีการศึกษา และนับเฉพาะที่ปฏิบัติงานจริงไม่นับรวมผู้ลาศึกษาต่อ

2. ให้นับจำนวนเงินที่มีการลงนามในสัญญารับทุนในปีการศึกษาหรือปีงบประมาณหรือปีปฏิทินนั้นๆ ไม่ใช่จำนวนเงินที่เบิกจ่ายจริง

3. กรณีที่มีหลักฐานการแบ่งสัดส่วนเงินสนับสนุนงานวิจัย ซึ่งอาจเป็นหลักฐานจากแหล่งทุนหรือหลักฐานจากการตกลงร่วมกันของสถาบันที่ร่วมโครงการ ให้แบ่งสัดส่วนเงินตามหลักฐานที่ปรากฏ กรณีที่ไม่มีหลักฐาน ให้แบ่งเงินตามสัดส่วนผู้ร่วมวิจัยของแต่ละคณะ

4. การนับจำนวนเงินสนับสนุนโครงการวิจัย สามารถนับเงินโครงการวิจัยสถาบันที่ได้ลงนามในสัญญาเงินทุนโดยอาจารย์ประจำหรือนักวิจัย แต่ไม่สามารถนับเงินโครงการวิจัยสถาบันที่บุคลากรสายสนับสนุนที่ไม่ใช่พนักงานวิจัยเป็นผู้ดำเนินการ

ตารางที่ 2.2-1 จำนวนเงินสนับสนุนงานวิจัยและ งานสร้างสรรค์จากภายในและภายนอกสถาบัน

รายการ	จำนวนเงินสนับสนุนการวิจัยและงานสร้างสรรค์			
	ปีงบ 2558	ปีงบ 2559	ปีงบ 2560	ปีงบ 2561
เงินสนับสนุนงานวิจัยและงานสร้างสรรค์จากภายในสถาบัน (บาท)	303,600	653,600	1,498,647.73	703,727.27
เงินสนับสนุนงานวิจัยและงานสร้างสรรค์จากภายนอกสถาบัน (บาท)	13,355,490	13,848,088.22	8,623,423.64	27,905,403.03
รวมเงินสนับสนุนทั้งหมด	13,659,090	14,501,288.22	10,122,071.37	28,609,130.30
จำนวนอาจารย์ประจำที่ได้รับทุนวิจัย / สร้างสรรค์				
- จากภายในสถาบัน	4	7	16	17
- จากภายนอกสถาบัน	2	15	11	17
จำนวนอาจารย์ประจำ (ไม่นับลาศึกษาต่อ)	65	65	71	72.5
จำนวนนักวิจัย (ไม่นับลาศึกษาต่อ)	1	1	1	1
รวมจำนวนอาจารย์ประจำและนักวิจัยที่ปฏิบัติงานจริง	67	66	72	73.5
เงินสนับสนุนงานวิจัยและงานสร้างสรรค์ต่ออาจารย์ประจำและนักวิจัย	179,724.87	219,716.49	140,584.32	389,239.87

ตารางที่ 2.2-2 จำนวนเงินสนับสนุนงานวิจัยและงานสร้างสรรค์ภายในสถาบัน

ลำดับ	ชื่องานวิจัย/งานสร้างสรรค์	ชื่อผู้ทำวิจัย	ปีงบประมาณ	ระยะเวลาเริ่มต้น-สิ้นสุด	จำนวนเงินรายได้	
					ทั้งโครงการ	หารสัดส่วนแล้ว
1	การศึกษาประวัติ และภูมิปัญญาการแพทย์แผนไทย ณ บ้านหมอหวาน (บำรุงชาติศาสนายาไทย) เพื่อจัดการเรียนรู้ในรูปแบบพิพิธภัณฑ์	อ.ดร.ผุสดี รอดเจริญ ภาควิชาโบราณคดี	2559 กองทุนวิจัยและ สร้างสรรค์ คณะโบราณคดี	9 ก.พ. 2560 - 7 พ.ค. 2561	100,000.00	33,333.33

ลำดับ	ชื่องานวิจัย/งานสร้างสรรค์	ชื่อผู้ทำวิจัย	ปีงบประมาณ	ระยะเวลา เริ่มต้น-สิ้นสุด	จำนวนเงินรายได้	
					ทั้งโครงการ	หารสัดส่วน แล้ว
2	การสำรวจแหล่งผลิตเหล็กสมัยโบราณในเขตภาคตะวันออกเฉียงเหนือตอนล่าง เพื่อตีความใหม่ด้านโบราณคดีและโบราณโลหะวิทยา	อ.ดร.ภีร์ เวณันท์ ภาควิชาโบราณคดี นาย บริสุทธิ์ บริพันธ์ สำนักงานคณบดี	2560 กองทุนวิจัยและ สร้างสรรค์ คณะโบราณคดี	9 มี.ค. 2560 - 7 มิ.ย. 2561	100,000.00	41,666.67
3	บทบาทของศิลปะอินเดียต่อเครื่องแต่งกายประติมากรรมบุคคลในเอเชียอาคเนย์ (ระยะเวลาทำการวิจัย 1 ปี)	รศ.ดร.เชษฐ ติงสัญชสี ภาควิชาประวัติศาสตร์ศิลปะ	2559 สถาบันวิจัยและ พัฒนา มหาวิทยาลัย ศิลปากร	20 ก.พ. 2560 - 19 ก.พ. 2561	131,000.00	131,000.00
4	ถ้าเขาหลวงและสถานที่เกี่ยวเนื่องกับการพัฒนาสู่การเป็นแหล่งเรียนรู้ทางประวัติศาสตร์และศิลปวัฒนธรรม	รศ.ดร.รุ่งโรจน์ ธรรมรุ่งเรือง ผศ.ดร.อชิรัชญ์ ไชยพจน์พานิช ผศ.ดร.พัศวีสิริ เปรมกุลนันท์ ภาควิชาประวัติศาสตร์ศิลปะ	2560 กองทุนวิจัยและ สร้างสรรค์ คณะโบราณคดี	9 มี.ค. 2560 - 31 มี.ค. 2561	595,000.00	135,227.27
5	คราบสำริดและมลทินความเสื่อมทรามในศิลปะและวรรณกรรม	อ.ดร.สายันท์ แดงกลม ภาควิชาประวัติศาสตร์ศิลปะ	2560 กองทุนวิจัยและ สร้างสรรค์ คณะโบราณคดี	3 ก.พ. 2560 - 1 พ.ค. 2561	100,000.00	33,333.33
6	แฟชั่น ข้อบังคับและการสะสม: วัฒนธรรมทางวัตถุของตะวันตกกับอัตลักษณ์ทางสังคมของชนชั้นสูงชาวไทยในพุทธศตวรรษที่ 25	อ.ดร.เอกสุตา สิงห์ลำพอง ภาควิชาประวัติศาสตร์ศิลปะ	2559 กองทุนวิจัยและ สร้างสรรค์ คณะโบราณคดี	9 ก.พ. 2560 - 6 ส.ค. 2561	100,000.00	33,333.33
7	อัตลักษณ์ชาติพันธุ์กะเหรี่ยงในวิถีพุทธ กรณีศึกษา ตำบลแก่นมะกรูด อำเภอบ้านไร่ จังหวัดอุทัยธานี	อ.ธัญธีรา ยิ้มอำนวย ภาควิชามานุษยวิทยา	2559 กองทุนวิจัยและ สร้างสรรค์ คณะโบราณคดี	9 มี.ค. 2560 - 31 มี.ค. 2561	100,000.00	41,666.67
8	การเมืองเรื่องน้ำในพื้นที่เกษตรภาคกลางแห่งหนึ่ง	อ.วารภรณ์ มนต์ไทรเวศย์ ภาควิชามานุษยวิทยา	2560 กองทุนวิจัยและ สร้างสรรค์ คณะโบราณคดี	5 เม.ย. 2560 - 4 เม.ย. 2561	100,000.00	50,000.00
9	การศึกษาวิเคราะห์คติความเชื่อในวิษณุปุราณะ	ผศ.ดร.ชัยณรงค์ กลิ่นน้อย อ.ดร.อุเทน วงศ์สถิตย์ ภาควิชาภาษาตะวันออก	2560 กองทุนวิจัยและ สร้างสรรค์ คณะโบราณคดี	27 มี.ค. 2560 - 25 มิ.ย. 2561	100,000.00	50,000.00
10	การศึกษาสถานภาพการวิจัย ด้านเขมรศึกษาในประเทศไทย	อ.ดร.ศิริสาร เหมือนโพธิ์ทอง ภาควิชาภาษาตะวันออก	2559 กองทุนวิจัยและ สร้างสรรค์ คณะโบราณคดี	1 ก.พ. 2560 - 29 ก.ค. 2561	100,000.00	33,333.33
11	ผ้าขาวม้ากับย่ามเล่าเรื่อง : ผ้าทอ การฟื้นฟูวัฒนธรรม พันบ้านไทยเบ็งโคกสูง และการท่องเที่ยวเชิงวัฒนธรรม บ้านโคกสูง ตำบลโคกสูง อำเภอพัฒนานิคม จังหวัดลพบุรี	ผศ. พรสวรรค์ ตริวาสัย สาขาวิชาภาษาอังกฤษ ภาควิชาภาษาตะวันตก	2559 กองทุนวิจัยและ สร้างสรรค์ คณะโบราณคดี	6 ธ.ค. 2559 - 3 มิ.ย. 2561	100,000.00	16,666.67

ลำดับ	ชื่องานวิจัย/งานสร้างสรรค์	ชื่อผู้ทำวิจัย	ปีงบประมาณ	ระยะเวลา เริ่มต้น-สิ้นสุด	จำนวนเงินรายได้		
					ทั้งโครงการ	หารสัดส่วนแล้ว	
12	สร้างแผนที่แนวคิดที่แก่นานาชาติไทย: ทัศนศึกษาประวัติศาสตร์ และ วรรณกรรม	อ. กฤษฏา ขำยัง สาขาวิชาภาษาอังกฤษ ภาควิชาภาษาตะวันตก	2560 กองทุนวิจัยและ สร้างสรรค์ คณะโบราณคดี	3 มี.ค. 2560 - 1 มิ.ย. 2561	100,000.00	41,666.67	
13	การเปลี่ยนแปลงทางสังคมของชุมชน จินตนาการวัดแม่พระประจักษ์ เมืองลือรัต บางสะแก	อ. ภูมิ ภูติมหาตมะ หมวดวิชาประวัติศาสตร์	2560 กองทุนวิจัยและ สร้างสรรค์ คณะโบราณคดี	21 เม.ย. 2560 - 19 ก.ค. 2561	100,000.00	50,000.00	
14	การประเมินสถานภาพของคณะ โบราณคดี เพื่อจัดทำกรอบทิศ ทางการพัฒนาคณะโบราณคดี ระยะ 5 ปี (พ.ศ.2561-2565)	น.ส. สุรชาติพิชญ์ แสงเดชะ สำนักงานคนบตี	2560 กองทุนวิจัยและ สร้างสรรค์ คณะโบราณคดี	31 ก.ค. 2560 - 30 พ.ย. 2560	25,000.00	12,500.00	
	รวมงบประมาณ					703,727.27	
	รวมงบประมาณทั้งหมด	งบประมาณแผ่นดิน 131,000.00 บาท เงินรายได้ 572,727.27 บาท รวมเงินภายใน 703,727.27 บาท					

### ตารางที่ 2.2-2 จำนวนเงินสนับสนุนงานวิจัยและงานสร้างสรรค์ภายในสถาบัน

ลำดับ	ชื่องานวิจัย/งานสร้างสรรค์	ชื่อผู้ทำวิจัย	ปีงบประมาณ	ระยะเวลา เริ่มต้น-สิ้นสุด	จำนวนงบประมาณจากแหล่งทุน ภายนอก	
					ทั้งโครงการ	หารสัดส่วนแล้ว
1	การค้าทางไกลยุคก่อน ประวัติศาสตร์ตอนปลาย: หลักฐาน โบราณคดีจากภาคกลาง ของ ประเทศไทย	รศ.ดร.ฉนิภัก เลิศชาญฤทธิ ภาควิชาโบราณคดี	2561 ศูนย์มานุษยวิทยา สิรินธร (องค์การ มหาชน)	1 พ.ค. 2561 - 31 ธ.ค. 2562	300,000.00	300,000.00
2	มนุษย์ก่อนประวัติศาสตร์และพลวัต ทางวัฒนธรรมบนพื้นที่สูงในอำเภอ ปางมะผ้า จังหวัดแม่ฮ่องสอน	รศ.ดร.รัศมี ชูทรงเดช ภาควิชาโบราณคดี	2560 สำนักงานกองทุน สนับสนุนการวิจัย (สกว.)	1 มิ.ย. 2561 - 30 พ.ย. 2561	10,455,800.00	5,227,900.00
3	โครงการพัฒนาศักยภาพพื้นที่แหล่ง ท่องเที่ยวทางโบราณคดี ให้เป็น แหล่งเรียนรู้ เพื่อขยายผลการ พัฒนาการท่องเที่ยวอย่างยั่งยืน	ผศ.ชวลิต ขาวเขียว ภาควิชาโบราณคดี	2561 องค์การบริหาร การพัฒนาพื้นที่ พิเศษเพื่อการ ท่องเที่ยวอย่าง ยั่งยืน (องค์การ มหาชน)	16 พ.ย. 2560 - 15 พ.ย. 2561	900,000.00	900,000.00
4	โครงการวิจัยด้านการขุดค้นทาง โบราณคดี สำหรับโครงการ ยกระดับแหล่งท่องเที่ยวกลุ่มน้ำโขง อำเภอธาตุพนม จังหวัดนครพนม	ผศ.ชวลิต ขาวเขียว ภาควิชาโบราณคดี	2561 จังหวัดนครพนม	1 มิ.ย. 2560 - 31 มี.ค. 2561	2,290,000.00	2,290,000.00

ลำดับ	ชื่องานวิจัย/งานสร้างสรรค์	ชื่อผู้ทำวิจัย	ปีงบประมาณ	ระยะเวลา เริ่มต้น-สิ้นสุด	จำนวนงบประมาณจากแหล่งทุน ภายนอก	
					ทั้งโครงการ	หารสัดส่วนแล้ว
5	โครงการศึกษาชุดค้นและประเมินผลกระทบทางโบราณคดีสำหรับโครงการก่อสร้างธรรมชาตินบงก เส้นที่ 5	ผศ.ชวลิต ขาวเขียว ภาควิชาโบราณคดี	2561 Sinopec International Petroleum Service Corporation	16 พ.ย. 2560 - 15 พ.ย. 2561	1,000,000.00	1,000,000.00
6	โครงการสำรวจทางโบราณคดีเพื่อจัดทำฐานข้อมูลแหล่งมรดกวัฒนธรรมเมืองโบราณฮอด และพื้นที่เกี่ยวเนื่อง	อ.ดร.ประสิทธิ์ เอื้อตระกูลวิทย์ ภาควิชาโบราณคดี	2561 สำนักศิลปากรที่ 7 เชียงใหม่	16 พ.ย. 2560 - 15 พ.ย. 2561	1,000,000.00	1,000,000.00
7	โครงการอนุรักษ์และพัฒนากำแพงเมือง แจ่งเมืองเชียงใหม่ ตำบลหายยา อำเภอเมือง จังหวัดเชียงใหม่	อ.ดร.ประสิทธิ์ เอื้อตระกูลวิทย์ ภาควิชาโบราณคดี	2561 สำนักศิลปากรที่ 7 เชียงใหม่	15 ก.ย. 2560 - 14 ก.ย. 2561	680,000.00	680,000.00
8	โครงการอนุรักษ์และพัฒนาเมืองประวัติศาสตร์ฮอด จังหวัดเชียงใหม่	อ.ดร.ประสิทธิ์ เอื้อตระกูลวิทย์ ภาควิชาโบราณคดี	2561 สำนักศิลปากรที่ 7 เชียงใหม่	16 พ.ย. 2560 - 15 พ.ย. 2561	1,200,000.00	1,200,000.00
9	โครงการ การประเมินผลงานบริการปรึกษาทางเลือกทางโทรศัพท์โครงการพัฒนาบริการปรึกษาทางเลือกทางโทรศัพท์และเครือข่ายส่งต่อบริการสำหรับวัยรุ่นและสตรีที่ตั้งครรภ์ไม่พร้อม	แพร ศิริศักดิ์คำเกิง ภาควิชามานุษยวิทยา	2560 มูลนิธิเข้าถึงเอดส์	1 ส.ค. 2561 - 1 พ.ย. 2561	200,000.00	120,000.00
10	โครงการถ้าเขาหลวงและสถานที่เกี่ยวเนื่องกับการพัฒนาสู่การเป็นแหล่งเรียนรู้ทางประวัติศาสตร์และศิลปวัฒนธรรม	รศ.ดร.รุ่งโรจน์ ธรรมรุ่งเรือง ผศ.ดร.อชิรัชญ์ ไชยพจน์พานิช ผศ.ดร.พัสวีสิริ เปรมกุลนันท์ ภาควิชาประวัติศาสตร์ศิลปะ	2560 สำนักงานกองทุน สนับสนุนการวิจัย (สกว.)	16 พ.ย. 2560 - 15 พ.ย. 2561	595,000.00	81,136.36
11	โครงการการเปลี่ยนแปลงประเพณีและพิธีกรรม "เม-ด้า-เม-ผี" ของคนไทอาหม รัฐอัสสัม อินเดีย	ผศ.ดร.ดำรงพล อินทร์จันทร์ ภาควิชามานุษยวิทยา	2561 ศูนย์มานุษยวิทยา สิรินธร (องค์การ มหาชน)	2 เม.ย. 2561 - 2 ต.ค. 2561	300,000.00	300,000.00
12	โครงการการเพิ่มศักยภาพเกษตรกรและหมู่บ้านต้นแบบการผลิตและการตลาดสีเขียวมาตรฐานด้านชายกรีนเน็ต โดยประยุกต์ใช้แนวทางการรับรองมาตรฐานอย่างมีส่วนร่วม อำเภอด่านซ้าย จังหวัดเลย	ผศ.ดร.เอกรินทร์ พึ่งประชา ภาควิชามานุษยวิทยา	2560 สำนักงานกองทุน สนับสนุนการวิจัย (สกว.)	30 พ.ค. 2561 - 30 ก.ย. 2561	3,879,700.00	3,879,700.00
13	โครงการจัดทำวีดิทัศน์ชุด "ด่านซ้ายกรีนเน็ต"	ผศ.ดร.เอกรินทร์ พึ่งประชา ภาควิชามานุษยวิทยา	2561 สำนักงานกองทุน สนับสนุนการวิจัย (สกว.)	16 พ.ย. 2560 - 15 ส.ค. 2561	100,000.00	100,000.00

ลำดับ	ชื่องานวิจัย/งานสร้างสรรค์	ชื่อผู้ทำวิจัย	ปีงบประมาณ	ระยะเวลา เริ่มต้น-สิ้นสุด	จำนวนงบประมาณจากแหล่งทุน ภายนอก	
					ทั้งโครงการ	หารัดส่วนแล้ว
14	โครงการวิจัยและประเมินผล โครงการทักษะวัฒนธรรมในพื้นที่ นำร่อง 3 ปี (อ.ปะนาเระ จ.ปัตตานี)	ผศ.ดร.แพรว ศิริศักดิ์คำเก็ง ภาควิชามานุษยวิทยา นางสาวนิศาชล ชัยมงคล	2559 บ. พีทีที โกลบอล เคมิคอล จำกัด (มหาชน)	16 พ.ย. 2560 - 15 พ.ย. 2561	270,000.00	90,000.00
15	โครงการความเป็นเมืองและ ความสัมพันธ์ระหว่างสินค้าและ ผู้คนย่านธนบุรี กรณีศึกษาชุมชนริม แม่น้ำเจ้าพระยา ฝั่งธนบุรี	อ.ศศิธร ศิลปบุษยา ภาควิชามานุษยวิทยา	2561 ศูนย์มานุษยวิทยา สิรินธร (องค์การ มหาชน)	9 มี.ค. 2560 - 31 มี.ค. 2561	200,000.00	200,000.00
16	โครงการเก็บข้อมูลเชิงวัฒนธรรม : ระบบเศรษฐกิจกับย่านการค้าเก่า กรณีศึกษาชุมชนบางลำพู ทำเทียน และปากคลองตลาด	อ.ศศิธร ศิลปบุษยา ภาควิชามานุษยวิทยา	2560 สำนักงาน นวัตกรรมแห่งชาติ	16 พ.ย. 2560 - 15 ส.ค. 2561	200,000.00	66,666.67
17	โครงการศึกษาข้อมูลเชิง ประวัติศาสตร์และศิลปวัฒนธรรม ชุมชนท่าลอมและริมฝั่งมหาชัย จังหวัดสมุทรสาคร	อ.ศศิธร ศิลปบุษยา ภาควิชามานุษยวิทยา	2561 บ. สมุทรสาคร พัฒนาเมือง (วิสาหกิจเพื่อ สังคม) จำกัด	15 ก.ย. 2560 - 14 ก.ย. 2561	20,000.00	20,000.00
18	โครงการประสบการณ์ชีวิต ความหมายและปฏิบัติการต่อความ ชราภาพของกลุ่มชาติพันธุ์ไทโซ่งใน พื้นที่ภาคตะวันตกของประเทศไทย	อ.นัฐวุฒิ สิงห์กุล ภาควิชามานุษยวิทยา	2561 ศูนย์มานุษยวิทยา สิรินธร (องค์การ มหาชน)	1 ส.ค. 2560 - 1 พ.ย. 2560	200,000.00	200,000.00
19	โครงการสวนขานเมืองสู่สวนกลาง เมือง: การดำรงอยู่ของการทำสวน ในพื้นที่ธนบุรี	อ.วราภรณ์ มนต์ไตรเวศย์ ภาควิชามานุษยวิทยา	2561 ศูนย์มานุษยวิทยา สิรินธร (องค์การ มหาชน)	15 ธ.ค. 2560 - 14 ธ.ค. 2561	200,000.00	200,000.00
20	โครงการการศึกษาเอกสารโบราณ ของไทพ่าเก รัฐอัสสัม ประเทศ อินเดีย	อ.ดร.อุเทน วงศ์สถิตย์ ภาควิชาภาษาตะวันออก	2561 ศูนย์มานุษยวิทยา สิรินธร (องค์การ มหาชน)	2 เม.ย. 2561 - 2 ต.ค. 2561	300,000.00	300,000.00
21	โครงการบทบาทที่แข่งขันกัน ระหว่างภาษาประจำชาติกับ ภาษาอังกฤษในประเทศกลุ่ม อาเซียน: การศึกษาการเลือกภาษา ในแวดวงกฎหมาย สื่อ การศึกษา วรรณกรรม และการเมือง	อ.ดร.ชุตินล เอมดิษฐ์ ภาควิชาภาษาตะวันออก	2559 สำนักงานกองทุน สนับสนุนการวิจัย (สกว.)	15 ธ.ค. 2560 - 14 ธ.ค. 2561	9,000,000.00	4,750,000.00
22	โครงการคลังข้อมูลสารสนเทศ ศิลปวัฒนธรรมระยอง	ผศ.ดร.กรรณิการ์ สุธีรัตนภิรมย์ ผศ.ดร.ประภัสสร ชูวิเชียร อ.ดร.อุเทน วงศ์สถิตย์ อ.ศศิธร ศิลปบุษยา	2561 บริษัท พีทีที โกลบอล เคมิคอล จำกัด (มหาชน)	11 เม.ย. 2560 - 10 เม.ย. 2563	5,000,000.00	5,000,000.00
	รวมงบประมาณ				38,290,500.00	27,905,403.03
	รวมงบประมาณทั้งหมด				รวมเงินภายนอก	27,905,403.03, บาท

ผลการประเมินตนเองปีที่แล้ว :	140,584.32 บาท : 1 คน	เกณฑ์ประเมิน :	5 คะแนน
ผลการประเมินตนเองครั้งนี้ :	389,239.87 บาท : 1 คน	เกณฑ์ประเมิน :	5 คะแนน
เป้าหมายของปีนี้ :	100,000 บาท : 1 คน	ผลการดำเนินงาน :	<input checked="" type="checkbox"/> บรรลุเป้าหมาย
เป้าหมายปีต่อไป :	100,000 บาท : 1 คน	เกณฑ์ประเมิน :	5 คะแนน
ผลการประเมินจากคณะกรรมการ :	389,239.87 บาท : 1 คน	เกณฑ์ประเมิน :	5 คะแนน
เป้าหมายของปีนี้ :	100,000 บาท : 1 คน	ผลการดำเนินงาน :	<input checked="" type="checkbox"/> บรรลุเป้าหมาย

#### ผลการดำเนินงานและผลการประเมินตนเอง:

ในปีงบประมาณ 2561 ได้รับเงินทุนสนับสนุนงานวิจัยและงานสร้างสรรค์รวม 36 โครงการ เป็นเงินทุนสนับสนุนงานวิจัยจากแหล่งทุนภายในสถาบัน 14 โครงการ ซึ่งมีอาจารย์ได้รับทุนวิจัยจำนวน 17 คน รวมเป็นเงินทั้งหมด 1,498,647.73 บาท เงินทุนสนับสนุนงานวิจัยจากแหล่งทุนภายนอกสถาบัน 22 โครงการ ซึ่งมีอาจารย์ได้รับทุนจำนวน 17 คน รวมเป็นเงินทั้งหมด 27,905,40.03 บาท รวมเป็นเงินสนับสนุนวิจัยทั้งหมดจากแหล่งทุนภายใน และภายนอกสถาบัน จำนวน 28,609,130.30 บาท คิดเฉลี่ยต่ออาจารย์และนักวิจัยเป็นเงิน 389,239.87 บาทต่อคน

คณะโบราณคดีมีอาจารย์ประจำทั้งหมด จำนวน 76.5 คน บุคลากรสายสนับสนุนที่เป็นนักวิจัยทั้งหมดจำนวน 1 คน รวมอาจารย์ประจำและนักวิจัยทั้งหมด จำนวน 77.5 คน มีอาจารย์ที่ลาศึกษาต่อจำนวน 4 คน จำนวนอาจารย์และนักวิจัยที่ปฏิบัติงานจริง ไม่นับรวมศึกษาต่อ จำนวน 73.5 คน

#### รายการเอกสารหลักฐาน

หมายเลข	รายการเอกสารหลักฐาน
บค.2.2.1-1	ตารางสรุปโครงการที่ได้รับเงินทุนสนับสนุนงานวิจัยภายในสถาบัน ในปีงบประมาณ 2561
บค.2.2.1-2	ตารางโครงการที่ได้รับเงินทุนสนับสนุนงานวิจัยภายนอกสถาบัน ในปีงบประมาณ 2561

**ตัวบ่งชี้ที่ 2.3 ผลงานวิชาการของอาจารย์ประจำและนักวิจัย**  
**ชนิดของตัวบ่งชี้ ผลลัพธ์**

**เกณฑ์การประเมิน**

โดยการแปลงค่าร้อยละของผลรวมถ่วงน้ำหนักของผลงานวิชาการของอาจารย์ประจำและนักวิจัย เป็นคะแนนระหว่าง 0 – 5 เกณฑ์แบ่งกลุ่มตามสาขาวิชาดังนี้

**เกณฑ์เฉพาะคณะกลุ่ม ค1 และ ง**

**กลุ่มสาขาวิชาวิทยาศาสตร์และเทคโนโลยี**

ร้อยละของผลรวมถ่วงน้ำหนักของผลงานวิชาการของอาจารย์ประจำและนักวิจัยที่กำหนดไว้เป็น คะแนนเต็ม 5 = ร้อยละ 60 ขึ้นไป

**กลุ่มสาขาวิชาวิทยาศาสตร์สุขภาพ**

ร้อยละของผลรวมถ่วงน้ำหนักของผลงานวิชาการของอาจารย์ประจำและนักวิจัยที่กำหนดไว้เป็น คะแนนเต็ม 5 = ร้อยละ 60 ขึ้นไป

**กลุ่มสาขาวิชามนุษยศาสตร์และสังคมศาสตร์**

ร้อยละของผลรวมถ่วงน้ำหนักของผลงานวิชาการของอาจารย์ประจำและนักวิจัยที่กำหนดไว้เป็น คะแนนเต็ม 5 = ร้อยละ 40 ขึ้นไป

**สูตรคำนวณ**

1. คำนวณร้อยละของผลรวมถ่วงน้ำหนักของผลงานวิชาการของอาจารย์ประจำและนักวิจัยตามสูตร

คะแนนที่ได้ =	ผลรวมถ่วงน้ำหนักของผลงานทางวิชาการของอาจารย์ประจำและนักวิจัย	x 100
	จำนวนอาจารย์ประจำและนักวิจัยทั้งหมด	

2. แปลงค่าร้อยละที่คำนวณได้ในข้อ 1 เทียบกับคะแนนเต็ม 5

คะแนนที่ได้ =	ร้อยละของผลรวมถ่วงน้ำหนักของผลงานทางวิชาการของอาจารย์ประจำและนักวิจัย ร้อยละของผลรวมถ่วงน้ำหนักของผลงานทางวิชาการของอาจารย์ประจำและนักวิจัย ที่กำหนดให้เป็นคะแนนเต็ม 5	x 5
---------------	--	-----

**กำหนดระดับคุณภาพผลงานทางวิชาการ ดังนี้**

ค่าน้ำหนัก	ระดับคุณภาพ
0.20	- บทความวิจัยหรือบทความวิชาการฉบับสมบูรณ์ที่ตีพิมพ์ในรายงานสืบเนื่องจากการประชุมวิชาการระดับชาติ
0.40	- บทความวิจัยหรือบทความวิชาการฉบับสมบูรณ์ที่ตีพิมพ์ในรายงานสืบเนื่องจากการประชุมวิชาการระดับนานาชาติ หรือในวารสารทางวิชาการระดับชาติที่ไม่อยู่ในฐานข้อมูล ตามประกาศ ก.พ.อ. หรือระเบียบคณะกรรมการการอุดมศึกษาว่าด้วย หลักเกณฑ์การพิจารณาวารสารทางวิชาการสำหรับการเผยแพร่ผลงานทางวิชาการ พ.ศ. 2556 แต่สถาบันนำเสนอสถาบันอนุมัติและจัดทำเป็นประกาศให้ทราบเป็นการทั่วไป และแจ้งให้ กพอ./กกอ. ทราบภายใน 30 วันนับแต่วันที่ออกประกาศ - ผลงานที่ได้รับการจดอนุสิทธิบัตร
0.60	- บทความวิจัยหรือบทความวิชาการฉบับสมบูรณ์ที่ตีพิมพ์ในวารสารวิชาการที่ปรากฏในฐานข้อมูล TCI กลุ่มที่ 2



ค่าน้ำหนัก	ระดับคุณภาพ
0.80	- บทความวิจัยหรือบทความวิชาการฉบับสมบูรณ์ที่ตีพิมพ์ในวารสารวิชาการระดับนานาชาติที่ไม่อยู่ในฐานข้อมูลตามประกาศ ก.พ.อ. หรือระเบียบคณะกรรมการการอุดมศึกษาว่าด้วย หลักเกณฑ์การพิจารณาวารสารทางวิชาการสำหรับการเผยแพร่ผลงานทางวิชาการ พ.ศ. 2556 แต่สถาบันนำเสนอสภาสถาบันอนุมัติและจัดทำเป็นประกาศให้ทราบเป็นการทั่วไป และแจ้งให้ กพอ./กกอ. ทราบภายใน 30 วันนับแต่วันที่ออกประกาศ (ซึ่งไม่อยู่ใน Beall's list) หรือตีพิมพ์ในวารสารวิชาการที่ปรากฏในฐานข้อมูล TCI กลุ่มที่ 1
1.00	- บทความวิจัยหรือบทความวิชาการฉบับสมบูรณ์ที่ตีพิมพ์ในวารสารวิชาการระดับนานาชาติที่ปรากฏในฐานข้อมูลระดับนานาชาติตามประกาศ ก.พ.อ. หรือระเบียบคณะกรรมการการอุดมศึกษาว่าด้วย หลักเกณฑ์การพิจารณาวารสารทางวิชาการสำหรับการเผยแพร่ผลงานทางวิชาการ พ.ศ. 2556 - ผลงานได้รับการจดสิทธิบัตร - ผลงานวิชาการรับใช้สังคมที่ผ่านการประเมินผ่านเกณฑ์การขอตำแหน่งทางวิชาการแล้ว - ผลงานวิจัยที่หน่วยงานหรือองค์กรระดับชาติว่าจ้างให้ดำเนินการ - ผลงานค้นพบพันธุ์พืช พันธุ์สัตว์ ที่ค้นพบใหม่และได้รับการจดทะเบียน - ตำราหรือหนังสือหรืองานแปลที่ผ่านการประเมินผ่านเกณฑ์การขอตำแหน่งทางวิชาการแล้ว - ตำราหรือหนังสือหรืองานแปลที่ผ่านการพิจารณาตามหลักเกณฑ์การประเมินตำแหน่งทางวิชาการ แต่ไม่ได้นำมาขอรับการประเมินตำแหน่งทางวิชาการ

การส่งบทความเพื่อพิจารณาคัดเลือกให้นำเสนอในการประชุมวิชาการต้องส่งเป็นฉบับสมบูรณ์ (Full Paper) และเมื่อได้รับการตอบรับและตีพิมพ์แล้ว การตีพิมพ์ต้องตีพิมพ์เป็นฉบับสมบูรณ์ซึ่งสามารถอยู่ในรูปแบบเอกสาร หรือสื่ออิเล็กทรอนิกส์ได้

#### สรุปผลงานวิชาการ/งานสร้างสรรค์ของอาจารย์ประจำที่ตีพิมพ์เผยแพร่

ประเภทผลงานวิชาการ/งานสร้างสรรค์ของอาจารย์ประจำ	น้ำหนัก	จำนวน	ผลรวมถ่วงน้ำหนัก	หลักฐาน
1.1. บทความวิจัยฉบับสมบูรณ์ที่ตีพิมพ์ในรายงานสืบเนื่องจากการประชุมวิชาการระดับชาติ	0.20	-	-	-
1.2 บทความวิชาการฉบับสมบูรณ์ที่ตีพิมพ์ในรายงานสืบเนื่องจากการประชุมวิชาการระดับชาติ	0.20	-	-	-
2.1 บทความวิจัยฉบับสมบูรณ์ที่ตีพิมพ์ในรายงานสืบเนื่องจากการประชุมวิชาการระดับนานาชาติ	0.40	-	-	-
2.2 บทความวิชาการฉบับสมบูรณ์ที่ตีพิมพ์ในรายงานสืบเนื่องจากการประชุมวิชาการระดับนานาชาติ	0.40	1	0.4	ตารางที่ 2.3-1
2.3 บทความวิจัยฉบับสมบูรณ์ที่ตีพิมพ์ในวารสารทางวิชาการที่ไม่อยู่ในประกาศของ ก.พ.อ. แต่สถาบันนำเสนอสภาสถาบันเพื่ออนุมัติและจัดทำเป็นประกาศให้ทราบเป็นการทั่วไป และแจ้งให้ กพอ./กกอ. ทราบภายใน 30 วันนับแต่วันที่ออกประกาศ	0.40	-	-	-
2.4 บทความวิชาการฉบับสมบูรณ์ที่ตีพิมพ์ในวารสารทางวิชาการที่ไม่อยู่ในประกาศของ ก.พ.อ. แต่สถาบันนำเสนอสภาสถาบันเพื่ออนุมัติและจัดทำเป็นประกาศให้ทราบเป็นการทั่วไปและแจ้งให้ กพอ./กกอ. ทราบภายใน 30 วันนับแต่วันที่ออกประกาศ	0.40	-	-	-

ประเภทผลงานวิชาการ/งานสร้างสรรค์ของอาจารย์ประจำ	น้ำหนัก	จำนวน	ผลรวมถ่วงน้ำหนัก	หลักฐาน
2.5 ผลงานที่ได้รับการจดอนุสิทธิบัตร	0.40	-	-	-
3.1 บทความวิจัยที่ตีพิมพ์ในวารสารวิชาการที่ปรากฏในฐานข้อมูล TCI กลุ่มที่ 2	0.60	-	-	-
3.2 บทความวิชาการที่ตีพิมพ์ในวารสารวิชาการที่ปรากฏในฐานข้อมูล TCI กลุ่มที่ 2	0.60	-	-	-
4.1 บทความวิจัยที่ตีพิมพ์ในวารสารวิชาการระดับนานาชาติที่ไม่อยู่ในฐานข้อมูลตามประกาศ ก.พ.อ. แต่สถาบันนำเสนอสภาสถาบันเพื่ออนุมัติและจัดทำเป็นประกาศให้ทราบเป็นการทั่วไปและแจ้งให้ กพอ./กกอ. ทราบภายใน 30 วันนับแต่วันที่ออกประกาศ	0.80	-	-	-
4.2 บทความวิชาการที่ตีพิมพ์ในวารสารวิชาการระดับนานาชาติที่ไม่อยู่ในฐานข้อมูลตามประกาศ ก.พ.อ. แต่สถาบันนำเสนอสภาสถาบันเพื่ออนุมัติและจัดทำเป็นประกาศให้ทราบเป็นการทั่วไปและแจ้งให้ กพอ./กกอ. ทราบภายใน 30 วันนับแต่วันที่ออกประกาศ	0.80	-	-	-
4.3 บทความวิจัยที่ตีพิมพ์ในวารสารวิชาการที่ปรากฏในฐานข้อมูล TCI กลุ่มที่ 1	0.80	3	2.40	ตารางที่ 2.3-2
4.4 บทความวิชาการที่ตีพิมพ์ในวารสารวิชาการที่ปรากฏในฐานข้อมูล TCI กลุ่มที่ 1	0.80	5	4	ตารางที่ 2.3-2
5.1 บทความวิจัยที่ตีพิมพ์ในวารสารวิชาการระดับนานาชาติที่ปรากฏในฐานข้อมูลระดับนานาชาติตามประกาศ ก.พ.อ. หรือระเบียบคณะกรรมการการอุดมศึกษา ว่าด้วย หลักเกณฑ์การพิจารณาวารสารทางวิชาการสำหรับการเผยแพร่ผลงานทางวิชาการ พ.ศ. 2558	1.00	3	3	ตารางที่ 2.3-3
5.2 บทความวิชาการที่ตีพิมพ์ในวารสารวิชาการระดับนานาชาติที่ปรากฏในฐานข้อมูลระดับนานาชาติตามประกาศ ก.พ.อ. หรือระเบียบคณะกรรมการการอุดมศึกษา ว่าด้วย หลักเกณฑ์การพิจารณาวารสารทางวิชาการสำหรับการเผยแพร่ผลงานทางวิชาการ พ.ศ. 2558	1.00	-	-	-
5.3 ผลงานที่ได้รับการจดสิทธิบัตร	1.00	-	-	-
5.4 ผลงานวิชาการรับใช้สังคมที่ได้รับการประเมินผ่านการประเมินตำแหน่งทางวิชาการแล้ว	1.00	-	-	-
5.5 ผลงานวิจัยที่หน่วยงานหรือองค์กรระดับชาติว่าจ้างให้ดำเนินการ	1.00	4	4	ตารางที่ 2.3-4
5.6 ผลงานค้นพบพันธุ์พืชพันธุ์สัตว์ที่ค้นพบใหม่และได้รับการจดทะเบียน	1.00	-	-	-
5.7 ตำราหรือหนังสือหรืองานแปลที่ได้รับการประเมินผ่านเกณฑ์การขอตำแหน่งทางวิชาการแล้ว	1.00	1	1	ตารางที่ 2.3-5
5.8 ตำราหรือหนังสือหรืองานแปลที่ผ่านการพิจารณาตามหลักเกณฑ์การประเมินตำแหน่งทางวิชาการแต่ไม่ได้นำมาขอรับการประเมินตำแหน่งทางวิชาการ	1.00	5	5	ตารางที่ 2.3-6
จำนวนอาจารย์ประจำและนักวิจัยประจำทั้งหมด			77.5 คน	
จำนวนผลงานวิชาการทั้งหมด			22 ชิ้น	
ผลรวมถ่วงน้ำหนักของผลงานวิชาการของอาจารย์ประจำ			19.80	
ร้อยละของผลรวมถ่วงน้ำหนักของผลงานวิชาการของอาจารย์ประจำ			25.55	

ประเภทผลงานวิชาการ/งานสร้างสรรค์ของอาจารย์ประจำ	ผู้	จำนวน	ผลรวมถ่วงน้ำหนัก	หลักฐาน
ร้อยละของผลรวมถ่วงน้ำหนักทุกผลงานของอาจารย์ประจำ คิดเป็นคะแนน			3.19	

ผลการประเมินตนเองปีที่แล้ว :	ร้อยละ	32.73	เกณฑ์ประเมิน :	4.09	คะแนน
ผลการประเมินตนเองครั้งนี้ :	ร้อยละ	25.55	เกณฑ์ประเมิน :	3.19	คะแนน
เป้าหมายของปีนี้ :	ร้อยละ	40	ผลการดำเนินงาน :	<input checked="" type="checkbox"/>	ไม่บรรลุเป้าหมาย
เป้าหมายปีต่อไป :	ร้อยละ	26	เกณฑ์ประเมิน :	3.25	คะแนน
ผลการประเมินจากคณะกรรมการ:	ร้อยละ	25.55	เกณฑ์ประเมิน :	3.19	คะแนน
เป้าหมายของปีนี้ :	ร้อยละ	40	ผลการดำเนินงาน :	<input checked="" type="checkbox"/>	ไม่บรรลุเป้าหมาย

#### ผลการดำเนินงานและผลการประเมินตนเอง:

ในปีการศึกษา 2560 คณะโบราณคดีมีผลงานวิชาการ และผลงานสร้างสรรค์ของอาจารย์ประจำที่ตีพิมพ์เผยแพร่จำนวน 22 ชิ้น คิดเป็นผลรวมถ่วงน้ำหนักของผลงานวิชาการและผลงานสร้างสรรค์ของอาจารย์ประจำ เท่ากับ 19.80 จากจำนวนอาจารย์ประจำและนักวิจัยประจำทั้งหมด 77.5 คน คิดเป็นร้อยละ 25.55 ของผลรวมถ่วงน้ำหนักของผลงานวิชาการและผลงานสร้างสรรค์ของอาจารย์ประจำ เท่ากับ 3.19 คะแนน

ตารางที่ 2.3-1 บทความวิจัยหรือบทความวิชาการฉบับสมบูรณ์ที่ตีพิมพ์ และผลงานที่ได้รับการจดอนุสิทธิบัตรปี พ.ศ. 2560 (1 ม.ค. 60 - 31 ธ.ค. 60) (ค่าน้ำหนัก 0.40)

ลำดับที่	ชื่อบทความวิจัยฉบับสมบูรณ์ (Full Paper) ที่ได้รับการตีพิมพ์สืบเนื่องจากการประชุมวิชาการ (ไทย/อังกฤษ)	ชื่อเจ้าของผลงานและผู้ร่วม	ชื่อการประชุมวิชาการ วัน-เดือน-ปี สถานที่
<b>บทความวิชาการฉบับสมบูรณ์ที่ตีพิมพ์ในรายงานสืบเนื่องจากการประชุมวิชาการระดับนานาชาติ</b>			
1	Suryavarman I Attacked Lopburi : The Epigraphical Evidence.	U-tain Wongsathit	The 13th International Conference on Southeast Asian Culture Values. Phnom Penh Hotel, Phnom Penh City, Cambodia. หน้าที่ 11 - 16. 14 ธันวาคม 2560 - 15 ธันวาคม 2560.

ตารางที่ 2.3-2 บทความวิจัยหรือบทความวิชาการที่ตีพิมพ์ในวารสารวิชาการระดับนานาชาติที่ไม่อยู่ในฐานข้อมูล ปี พ.ศ. 2560 (1 ม.ค. 60 - 31 ธ.ค. 60) (ค่าน้ำหนัก 0.80)

ลำดับ ที่	ชื่อบทความวิจัยหรือบทความ วิชาการที่ตีพิมพ์ในวารสารวิชาการ ระดับนานาชาติ	ชื่อเจ้าของผลงานและผู้ร่วม	ชื่อวารสาร วัน-เดือน-ปี
<b>บทความวิจัยที่ตีพิมพ์ในวารสารวิชาการที่ปรากฏในฐานข้อมูล TCI กลุ่มที่ 1</b>			
1	อิทธิพลศิลปะรัตนโกสินทร์ในงาน บูรณปฏิสังขรณ์วิหารของครุภาครีวิชัย	ศ.ดร. ศักดิ์ชัย สายสิงห์ นาย สุวัฒน์ จันทรวรชาติ	วารสารสถาบันวัฒนธรรมและศิลปะ มหาวิทยาลัยศรีนครินทรวิโรฒ ปีที่ 19 ฉบับที่ 1 (37) กรกฎาคม- ธันวาคม 2560 หน้า 17 -25
2	ปราสาทวัดปรังค์ทอง อ.เมือง จ. นครราชสีมา : การซ่อมแปลงปราสาท เขมรและแรงบันดาลใจรูปแบบพระ ธาตุเจดีย์ทรงบัวเหลี่ยมในศิลปะลาว ล้านช้าง	รศ.ดร. รุ่งโรจน์ ธรรมรุ่งเรือง นาย พงศ์ผกา ที่บัวบาน	วารสารสถาบันวัฒนธรรมและศิลปะ มหาวิทยาลัยศรีนครินทรวิโรฒ ปีที่ 19 ฉบับที่ 1 (37) กรกฎาคม- ธันวาคม 2560 หน้า 17 -25
3	แนวทางการจัดการอาหารปลอดภัยที่ ยั่งยืนด้วยสัมมาอาชีวะ สำหรับ สังคมไทย	รศ.ดร. สำเนียง เลื่อมใส พระมหาสมบุญ วุฑฒิโกโร จินดา หวังรวงศ์	วารสารบัณฑิตศึกษาปริทรรศน์ ปีที่13 ฉบับพิเศษ เล่มที่ 1 มิถุนายน 2560. หน้าที่ 146 - 156.
<b>บทความวิชาการที่ตีพิมพ์ในวารสารวิชาการที่ปรากฏในฐานข้อมูลTCI กลุ่มที่ 1</b>			
1	สุขภาพและโรคภัยของทารกและเด็ก กับการเกษตรเข้มข้นในเอเชีย ตะวันออกเฉียงใต้ภาคพื้นแผ่นดินใหญ่	รศ.ดร. ธนิช เลิศชาญฤทธ์	วารสารดำรงวิชาการ ปีที่ 16 ฉบับที่ 1 มกราคม – มิถุนายน 2560. หน้าที่ 11 - 56
2	การจัดการป่าต้นน้ำภูน้ำต้นเพื่อความ ยั่งยืนของฐานทรัพยากรอาหารของ ชุมชน	ผศ.ดร. เอกรินทร์ พึ่งประชา	วารสารดำรงวิชาการ ปีที่ 16 ฉบับที่ 1 มกราคม – มิถุนายน 2560. หน้าที่ 57 - 85
3	ราชาภิเษกพระเจ้ากรุงสเปน: พระราช บันทึกเหตุการณ์ที่สื่อสะท้อนพระ บุคลิกภาพของพระบาทสมเด็จพระ มงกุฎเกล้าเจ้าอยู่หัว	ผศ.กิตติชัย พินโน	วารสารดำรงวิชาการ ปีที่ 16 ฉบับที่ 2. กรกฎาคม-ธันวาคม 2560. หน้าที่ 169 - 195.
4	Book Review : การเมือง เรื่องเล่า พระเจ้าตาก หลัง 2475	อ.สาลินี มานะกิจ	วารสารดำรงวิชาการ ปีที่ 16 ฉบับที่ 2. กรกฎาคม-ธันวาคม 2560. หน้าที่ 197 - 203
5	“การเสด็จพระราชดาเนินของ มกุฎราชกุมารแห่งรัสเซียในพระราช พิธีบรมราชาภิเษกพระบาทสมเด็จพระ พระมงกุฎเกล้าเจ้าอยู่หัว”: วรรณกรรมบันทึกที่สะท้อนภาพสังคม และพระราชพิธีบรมราชาภิเษกสมโภช ของไทยสมัยรัชกาลที่ 6	อ.อมรชัย คหกิจโกศล	Veridian E-Journal ,Silpakorn University ฉบับภาษาไทย สาขามนุษยศาสตร์ สังคมศาสตร์และศิลปะปีที่ 10 ฉบับที่ 2 เดือนพฤษภาคม –สิงหาคม 2560 หน้า 1702 - 1725

ตารางที่ 2.3-3 บทความวิจัยหรือบทความวิชาการที่ตีพิมพ์ในวารสารวิชาการระดับนานาชาติที่ปรากฏในฐานข้อมูลระดับนานาชาติ และได้รับการรับรองในรูปแบบอื่นๆ ปี พ.ศ. 2560 (1 ม.ค. 60 - 31 ธ.ค. 60) (ค่าน้ำหนัก 1.00)

ลำดับ ที่	ชื่อบทความวิจัยฉบับสมบูรณ์ (Full Paper) ที่ได้รับการตีพิมพ์สืบเนื่องจากการประชุม วิชาการ (ไทย/อังกฤษ)	ชื่อเจ้าของผลงานและผู้ร่วม	ชื่อวารสารวิชาการ วัน- เดือน-ปี
<b>บทความวิจัยที่ตีพิมพ์ในวารสารวิชาการระดับนานาชาติที่ปรากฏในฐานข้อมูลระดับนานาชาติตามประกาศ ก.พ.อ. หรือ ระเบียบคณะกรรมการการอุดมศึกษา ว่าด้วย หลักเกณฑ์การพิจารณาวารสารทางวิชาการ สำหรับการเผยแพร่ผลงานทางวิชาการ พ.ศ. 2556</b>			
1	Adaptations to sea level change and transitions to agriculture at Khao Toh Chong rockshelter, Peninsular Thailand	Ben Marwick Cylar Conrad Hannah G. Van Vlack <u>Rasmi Shoocongdej</u> Cholawit Thongcharoenchaikit Seungki Kwaka	Quaternary International Volume 77, January 2017 Pages 94 – 108
2	The perforated stones of the Doi Pha Kan burials (Northern Thailand): A Mesolithic singularity?	Sunisa Imdirakphol Antoine Zazzo <u>Prasit Auetrakulvit</u> Chaturaporn Tiamtinkrit Alain Pierret Hubert Forestier Valéry Zeitoun	Comptes Rendus Palevol Volume 16, Issue 3, April–May 2017,, Pages 351 - 361
3	The Acquisition of L2 Fricatives in Thai Learners' Interlanguage	Kietnawin Sridhanyarat	The Southeast Asian Journal of English Language Studies Vol. 23, No. 1 (2017)

ตารางที่ 2.3 - 4 ผลงานวิจัยที่หน่วยงานหรือองค์กรระดับชาติว่าจ้างให้ดำเนินการ (ค่าน้ำหนัก 1.00)

ลำดับ ที่	ชื่อผลงานวิจัย/งานสร้างสรรค์ (ไทย/อังกฤษ)	ชื่อเจ้าของผลงานและผู้ร่วม	หน่วยงานที่ว่าจ้าง
<b>ผลงานวิจัยที่หน่วยงานหรือองค์กรระดับชาติว่าจ้างให้ดำเนินการ</b>			
1	การจัดตั้งศูนย์ข้อมูลโบราณคดีเมืองอุทอง โครงการระยะที่ 3 : การขุดค้นแหล่งโบราณคดี ในเขตเมืองอุทอง	รศ.ดร.สฤณีพงศ์ ขุนทรง	องค์การพัฒนาพื้นที่พิเศษ เพื่อการท่องเที่ยวอย่าง ยั่งยืน (องค์การมหาชน)
2	โครงการวิจัยกำหนดขอบเขตที่ดินกำแพง เมือง คูเมือง	ผศ.ชวลิต ขาวเขียว	กรมธนารักษ์ กระทรวงการคลัง
3	พัฒนาการทางวัฒนธรรมของชุมชนแรกเริ่ม ในเขตอำเภอไพศาลี จังหวัดนครสวรรค์	อ.นฤพล หวังธงชัยเจริญ	อ.ไพศาลี จ.นครสวรรค์
4	โครงการเก็บข้อมูลเชิงวัฒนธรรม : ระบบ เศรษฐกิจกับย่านการค้าเก่า กรณีศึกษาชุมชน บางลำพู ท่าเตียน และปากคลองตลาด	อ.ศศิธร ศิลปวุฒยา	สำนักงานนวัตกรรม แห่งชาติ

ตารางที่ 2.3-5 ตำราหรือหนังสือหรืองานแปลที่ได้รับการประเมินผ่านเกณฑ์การขอตำแหน่งทางวิชาการแล้ว  
(ค่าน้ำหนัก 1.00)

ลำดับ ที่	ชื่อผลงานวิชาการ	ชื่อเจ้าของผลงานและผู้ร่วม	ชื่อสำนักพิมพ์ เดือน/ปี ที่พิมพ์
<b>ตำราหรือหนังสือหรืองานแปลที่ได้รับการประเมินผ่านเกณฑ์การขอตำแหน่งทางวิชาการแล้ว</b>			
1	“วรรณกรรมไทยปัจจุบัน”	ผศ. กิตติชัย พินโน	โรงพิมพ์มหาวิทยาลัย ศิลปากร 2560

ตารางที่ 2.3-6 ตำราหรือหนังสือหรืองานแปลที่ผ่านการพิจารณาตามหลักเกณฑ์การประเมินตำแหน่งทางวิชาการ  
แต่ไม่ได้นำมาขอรับการประเมินตำแหน่งทางวิชาการ (ค่าน้ำหนัก 1.00)

ลำดับ ที่	ชื่อผลงานวิชาการ	ชื่อเจ้าของผลงานและผู้ร่วม	ชื่อสำนักพิมพ์ เดือน/ปี ที่พิมพ์
<b>ตำราหรือหนังสือหรืองานแปลที่ผ่านการพิจารณาตามหลักเกณฑ์การประเมินตำแหน่งทางวิชาการ แต่ไม่ได้นำมาขอรับการประเมินตำแหน่งทางวิชาการ</b>			
1	ภาชนะดินเผายุคก่อนประวัติศาสตร์ใน ประเทศไทย ประดิษฐ์กรรมยุคแรกในสยาม วิถีชีวิตมนุษย์โบราณยุคพันปี	รศ.ดร.จนิท เลิศชาญฤทธ์	สนพ.มิวเซียมเพรส มีนาคม 2560
2	เจดีย์ในประเทศไทย : รูปแบบ พัฒนาการ และพลัศร์ธา	ศ.ดร.ศักดิ์ชัย สายสิงห์	สนพ.เมืองโบราณ ตุลาคม 2560
3	รู้เรื่องพระพุทธรูป : ที่มา คติความหมาย ศิลปกรรม ทุกยุคทุกสมัย	รศ.ดร.รุ่งโรจน์ ธรรมรุ่งเรือง	สนพ.มิวเซียมเพรส 2560
4	วัด-วัง ในพระราชประสงค์พระจอมเกล้าฯ ศิลปกรรมแห่งแผ่นดิน แผงด้วยนัยยะ การเมืองการปกครอง	ผศ.ดร.พัสรีสิริ เปรมกุลนันท์	สนพ.มติชน ธันวาคม 2560
5	ร้อยเรื่องราววังต้องห้าม สนพ.มติชน	ผศ.ดร.อชิรัชญ์ ไชยพจน์พานิช ชาญ ธนประกอบ	สนพ.มติชน ตุลาคม 2560

การประเมินตนเอง องค์กรประกอบที่ 2 : การวิจัย

ตัวบ่งชี้	เป้าหมาย	ผลการดำเนินงาน	ผลประเมินตนเอง	ผลประเมินโดย กรรมการ
2.1	6 ข้อ	6 ข้อ	5	5
2.2	100,000 บาท : 1 คน	389,239.87 บาท : 1 คน	5	5
2.3	ร้อยละ 40	ร้อยละ 25.50	3.19	3.19
<b>คะแนนเฉลี่ยองค์กรประกอบที่ 2 : การวิจัย</b>			<b>4.40</b>	<b>4.40</b>

**ผลการวิเคราะห์จุดเด่นและจุดที่ควรพัฒนา องค์กรประกอบที่ 2****จุดเด่น**

1. คณาจารย์ มีความรู้ และศักยภาพในการทำวิจัย
2. คณะโบราณคดีมีกองทุนวิจัยและสร้างสรรค์คณะโบราณคดี ซึ่งเป็นการจัดสรรงบจากเงินรายได้ของคณะโบราณคดี จึงทำให้มีเงินทุนสนับสนุนการวิจัยจำนวนมาก

**จุดที่ควรพัฒนา**

-

## องค์ประกอบที่ 3 การบริการวิชาการ

ตัวบ่งชี้ที่ 3.1 การบริการวิชาการแก่สังคม

ชนิดของตัวบ่งชี้ กระบวนการ

## เกณฑ์การประเมิน

คะแนน 1	คะแนน 2	คะแนน 3	คะแนน 4	คะแนน 5
มีการดำเนินการ 1 ข้อ	มีการดำเนินการ 2 ข้อ	มีการดำเนินการ 3 - 4 ข้อ	มีการดำเนินการ 5 ข้อ	มีการดำเนินการ 6 ข้อ

ข้อ	เกณฑ์มาตรฐาน	การดำเนินการ	
		มี	ไม่มี
1	จัดทำแผนการบริการวิชาการประจำปีที่สอดคล้องกับความต้องการของสังคมและกำหนดตัวบ่งชี้วัดความสำเร็จในระดับแผนและโครงการบริการวิชาการแก่สังคมและเสนอกรรมการประจำคณะ เพื่อพิจารณาอนุมัติ	✓	
2	โครงการบริการวิชาการแก่สังคมตามแผน มีการจัดทำแผนการใช้ประโยชน์จากการบริการวิชาการเพื่อให้เกิดผลต่อการพัฒนานักศึกษา ชุมชน หรือสังคม	✓	
3	โครงการบริการวิชาการแก่สังคมในข้อ 1 อย่างน้อยต้องมีโครงการที่บริการแบบให้เปล่า	✓	
4	ประเมินความสำเร็จตามตัวบ่งชี้ของแผนและโครงการบริการวิชาการแก่สังคมในข้อ 1 และนำเสนอกรรมการประจำคณะ เพื่อพิจารณา	✓	
5	นำผลการประเมินตามข้อ 4 มาปรับปรุงแผนหรือพัฒนาการให้บริการวิชาการสังคม	✓	
6	คณะมีส่วนร่วมในการบริการวิชาการแก่สังคมในระดับสถาบัน	✓	

ผลการประเมินตนเองปีที่แล้ว :	4 ข้อ	เกณฑ์ประเมิน :	3 คะแนน
ผลการประเมินตนเองครั้งนี้ :	6 ข้อ	เกณฑ์ประเมิน :	5 คะแนน
เป้าหมายของปีนี้ :	6 ข้อ	ผลการดำเนินงาน :	<input checked="" type="checkbox"/> บรรลุเป้าหมาย
เป้าหมายปีต่อไป :	6 ข้อ	เกณฑ์ประเมิน :	5 คะแนน
ผลการประเมินจากคณะกรรมการ:	6 ข้อ	เกณฑ์ประเมิน :	5 คะแนน
เป้าหมายของปีนี้ :	6 ข้อ	ผลการดำเนินงาน :	<input checked="" type="checkbox"/> บรรลุเป้าหมาย

## ผลการดำเนินงานและผลการประเมินตนเอง:

1. จัดทำแผนการบริการวิชาการประจำปีที่สอดคล้องกับความต้องการของสังคมและกำหนดตัวบ่งชี้วัดความสำเร็จในระดับแผนและโครงการบริการวิชาการแก่สังคมและเสนอกรรมการประจำคณะ เพื่อพิจารณาอนุมัติ

คณะโบราณคดีได้จัดทำแผนการดำเนินงานโครงการบริการวิชาการแก่สังคมประจำปีงบประมาณ พ.ศ. 2561 ซึ่งในแผนมีการกำหนดตัวบ่งชี้ วัดความสำเร็จตามวัตถุประสงค์ของแผน และได้ผ่านการพิจารณาจากมติที่ประชุมคณะกรรมการประจำกรรมการประจำคณะโบราณคดี ครั้งที่ 18 /2560 วันที่ 14 ธันวาคม 2560 ระเบียบวาระที่ 4.12 การจัดทำแผนการดำเนินงานโครงการบริการวิชาการแก่สังคม และทำนุบำรุง ศิลปวัฒนธรรม คณะโบราณคดี ประจำปีงบประมาณ พ.ศ. 2561



นอกจากนี้โครงการบริการวิชาการต่างๆของคณะโบราณคดี มีการกำหนดตัวชี้วัดความสำเร็จจากการดำเนินงาน ซึ่งประกอบไปด้วยตัวชี้วัดเชิงปริมาณ ตัวชี้วัดเชิงคุณภาพ ตัวชี้วัดเชิงเวลา และตัวชี้วัดเชิงต้นทุนโดยกำหนดเป้าหมายตามแผนเป็นร้อยละ จำนวนคน และจำนวนเงินจากการให้บริการทางวิชาการ และเสนอคณะกรรมการพิจารณา (เอกสารหมายเลข บค.3.1.1-1 และบค.3.1.1-2)

## 2. โครงการบริการวิชาการแก่สังคมตามแผน มีการจัดทำแผนการใช้ประโยชน์จากการบริการวิชาการเพื่อให้เกิดผลต่อการพัฒนานักศึกษา ชุมชน หรือสังคม

คณะโบราณคดีมีการประชุมเพื่อวางแผน สรุปข้อมูล และแนวทางในการวิเคราะห์ความต้องการ ความจำเป็นที่จะนำไปพัฒนาการให้บริการวิชาการแก่ชุมชนให้เกิดประสิทธิภาพสูงสุด ได้จัดโครงการบริการวิชาการแก่สังคมตามแผนที่กำหนดไว้ โดยได้มีการวางแผนการใช้ประโยชน์จากการบริการวิชาการ โดยระบุประโยชน์ที่จะเกิดขึ้นกับนักศึกษา ชุมชน /สังคม มีการระบุตัวชี้วัดการนำไปใช้ประโยชน์ เป้าหมายของโครงการ ระยะเวลาและผู้รับผิดชอบโครงการ ทั้งนี้เพื่อให้เกิดผลต่อนักศึกษา ชุมชน/ สังคม ผู้รับบริการ และบรรลุวัตถุประสงค์ตามโครงการ (เอกสารหมายเลข บค.3.1.1-2)

## 3. โครงการบริการวิชาการแก่สังคมในข้อ 1 อย่างน้อยต้องมีโครงการที่บริการแบบให้เปล่า

คณะโบราณคดีดำเนินโครงการบริการวิชาการแก่สังคมในภาพรวมเป็นการบริการวิชาการ และได้รับจัดสรรงบประมาณแผ่นดินเพื่อดำเนินโครงการบริการวิชาการแก่สังคมที่ตอบสนองแผนยุทธศาสตร์ของมหาวิทยาลัยศิลปากร อีกทั้งคณะฯ ได้จัดสรรงบประมาณเงินรายได้ประจำปีส่วนหนึ่งไว้เพื่อเป็นทุนสนับสนุนให้อาจารย์การดำเนินโครงการ/กิจกรรมบริการวิชาการแก่สังคมและทำนุบำรุงศิลปวัฒนธรรมที่เป็นประโยชน์ และเน้นการมีส่วนร่วมกับชุมชนในการเสริมสร้างความเข้มแข็งแก่สังคม โครงการบริการวิชาการแก่สังคมที่บริการแบบให้เปล่า มีดังนี้

- 1) โครงการประชุมวิชาการด้านประวัติศาสตร์ศิลปะ (เอกสารหมายเลข บค.3.1.3-1)
- 2) โครงการทักษะเชิงวัฒนธรรม: การจัดการเรียนรู้เรื่องพหุวัฒนธรรมสำหรับครูในพื้นที่กรุงเทพมหานคร(เอกสารหมายเลข บค.3.1.3-2)
- 3) โครงการศูนย์เรียนรู้ชาติพันธุ์ลือชอภาคเหนือตอนล่าง (เอกสารหมายเลข บค.3.1.3-3)
- 4) โครงการอบรมการอ่านจารึกสุโขทัยสำหรับครูมัธยมศึกษา เพื่อเป็นการสักการะแต่ศาสตราจารย์ ดร.ประเสริฐ ณ นคร ในวาระอายุวัฒนมงคล 99 ปี (เอกสารหมายเลข บค.3.1.3-4)
- 5) โครงการอิทธิพลวรรณคดีสันสกฤตในวรรณคดีไทย (เอกสารหมายเลข บค.3.1.3-5)

## 4. ประเมินความสำเร็จตามตัวบ่งชี้ของแผนและโครงการบริการวิชาการแก่สังคมในข้อ 1 และนำเสนอกรรมการประจำคณะ เพื่อพิจารณา

ตามที่คณะโบราณคดีได้จัดโครงการบริการวิชาการแก่สังคม ในปีการศึกษา 2560 ทุกโครงการมีการประเมินความสำเร็จตามตัวบ่งชี้ของแผนปฏิบัติราชการ คณะโบราณคดี มหาวิทยาลัยศิลปากร ประจำปีงบประมาณ 2560 ซึ่งระบุตัวชี้วัด คอยกำกับติดตามการดำเนินงาน และให้บรรลุตามเป้าหมายที่กำหนดไว้

นอกจากนี้โครงการบริการวิชาการแก่สังคมของคณะโบราณคดีที่ระบุไว้ในแผนปฏิบัติราชการมีการประเมินความสำเร็จของการให้บริการ ตามตัวชี้วัดที่ผู้รับผิดชอบโครงการกำหนดไว้ โดยกำหนดตัวชี้วัดเชิง

ปริมาณ ตัวชี้วัดเชิงคุณภาพ ตัวชี้วัดเชิงเวลา และตัวชี้วัดเชิงต้นทุน โดยผู้รับผิดชอบโครงการจะสรุปผลการดำเนินงาน และนำเสนอต่อคณะกรรมการประจำคณะเพื่อพิจารณา

ทั้งนี้คณะฯได้มีการรายงานผลตามแผนการดำเนินงานโครงการบริการวิชาการแก่สังคมประจำปีงบประมาณ พ.ศ. 2561 รอบ 8 เดือน ให้คณะกรรมการประจำคณะโบราณคดี ครั้งที่ 12/2561 เมื่อวันที่ 5 พฤศจิกายน 2561 ระเบียบวาระที่ 4.9 (เอกสารหมายเลข บค.3.1.4-1)

#### 5. นำผลการประเมินตามข้อ 4 มาปรับปรุงแผนหรือพัฒนาการให้บริการวิชาการสังคม

คณะโบราณคดี อยู่ระหว่างการนำผลการประเมินตามข้อ 4 มาวางแผน พัฒนา และปรับปรุงแผนการดำเนินโครงการบริการวิชาการประจำปีงบประมาณ พ.ศ. 2561 ให้มีความสอดคล้องกับความต้องการของสังคมและเป็นประโยชน์ต่อกลุ่มเป้าหมาย ได้แก่ นักศึกษา อาจารย์ ชุมชน องค์กรภายนอก แต่ถึงแม้ยังมีได้มีการนำผลการประเมินของโครงการบริการวิชาการตามแผนและนอกแผนปฏิบัติราชการประจำปีงบประมาณ พ.ศ. 2561 มาปรับปรุงเนื่องจากยังไม่สิ้นงบประมาณนั้นแต่คณะฯ ได้มีการนำผลการติดตามโครงการบริการวิชาการตามแผนปฏิบัติราชการ ของปีงบประมาณ พ.ศ. 2561 เพื่อให้ที่ประชุมคณะกรรมการประจำคณะฯ พิจารณาผลและวางแผนการดำเนินโครงการต่างๆ เพื่อให้บรรลุตัวชี้วัดที่ตั้งไว้ ในการประชุมคณะกรรมการประจำคณะโบราณคดี ครั้งที่ 12/2561 เมื่อวันที่ 5 พฤศจิกายน 2561 ระเบียบวาระที่ 4.9 (เอกสารหมายเลข บค.3.1.4-1)

#### 6. คณะมีส่วนร่วมในการบริการวิชาการแก่สังคมในระดับสถาบัน

คณะโบราณคดีมีส่วนร่วมในการให้บริการวิชาการแก่สังคมในระดับสถาบัน คือ มหาวิทยาลัยศิลปากรได้จัดโครงการในงานวันสถาปนามหาวิทยาลัยศิลปากร เมื่อวันที่ 12 ตุลาคม 2560 ครบรอบ 74 ปี ณ ศูนย์ศิลปวัฒนธรรมเฉลิมพระเกียรติ 6 รอบพระชนมพรรษา มหาวิทยาลัยศิลปากร วิทยาเขตพระราชวังสนามจันทร์ จังหวัดนครปฐม ประกอบด้วย การจัดงานในส่วนพิธีการ และการจัดงานเปิดบ้านศิลปากร หรือ SU OPEN HOUSE 2017 ซึ่งในงานเปิดบ้านนี้ คณะโบราณคดีได้มีส่วนร่วมในงานนี้ โดยได้จัดโครงการเปิดบ้านโบราณคดี เพื่อแนะนำและประชาสัมพันธ์ให้บุคคลทั่วไปได้ทราบถึงรูปแบบการจัดการเรียนการสอนตามหลักสูตร โดยในงานนี้ได้นำองค์ความรู้ทางด้านโบราณคดีไปถ่ายทอดสู่สาธารณชน ในรูปแบบหาลุมขุดค้นจำลอง ให้ข้อมูลการขุดค้นหลักฐานทางโบราณคดี (เอกสารหมายเลข บค.3.1.3-1)

#### รายการเอกสารหลักฐาน

หมายเลข	รายการเอกสารหลักฐาน
บค.3.1.1-1	แผนปฏิบัติราชการ คณะโบราณคดี ประจำปีงบประมาณ พ.ศ. 2561
บค.3.1.1-2	แผนการดำเนินงานโครงการบริการวิชาการแก่สังคมและโครงการทำนุบำรุงศิลปวัฒนธรรม คณะโบราณคดี ประจำปีงบประมาณ 2561
บค.3.1.3-1	โครงการประชุมวิชาการด้านประวัติศาสตร์ศิลปะ
บค.3.1.3-2	โครงการทักษะเชิงวัฒนธรรม: การจัดการเรียนรู้เรื่องพหุวัฒนธรรมสำหรับครูในพื้นที่กรุงเทพมหานคร
บค.3.1.3-3	โครงการศูนย์เรียนรู้ชาติพันธุ์ลือชอภาคเหนือตอนล่าง

หมายเลข	รายการเอกสารหลักฐาน
บค.3.1.3-4	โครงการอบรมการอ่านจารึกสุโขทัยสำหรับครูมัธยมศึกษา เพื่อเป็นการสักการะแด่ศาสตราจารย์ ดร.ประเสริฐ ณ นคร ในวาระอายุวัฒนมงคล 99 ปี
บค.3.1.3-5	โครงการอิทธิพลวรรณคดีสันสกฤตในวรรณคดีไทย
บค.3.1.4-1	รายงานการประชุมคณะกรรมการประจำคณะโบราณคดี ครั้งที่ 12/2561 เมื่อวันที่พฤหัสบดีที่ 5 กรกฎาคม 2561 ระเบียบวาระที่ 4.9
บค.3.1.6-1	โครงการเปิดบ้านโบราณคดี

## สรุปผลการประเมินตนเอง องค์กรประกอบที่ 3 : การบริการวิชาการ

ตัวบ่งชี้	เป้าหมาย	ผลการดำเนินงาน	ผลประเมินตนเอง	ผลประเมินโดยกรรมการ
3.1	7 ข้อ	5 คะแนน	5 คะแนน	5 คะแนน
คะแนนเฉลี่ยองค์กรประกอบที่ 3 : การบริการวิชาการ			5 คะแนน	5 คะแนน

## ผลการวิเคราะห์จุดเด่นและจุดที่ควรพัฒนา องค์กรประกอบที่ 3

## จุดเด่น

-

## จุดที่ควรพัฒนา

-

## องค์ประกอบที่ 4 การทำนุบำรุงศิลปะและวัฒนธรรม

ตัวบ่งชี้ที่ 4.1 ระบบและกลไกการทำนุบำรุงศิลปะและวัฒนธรรม

ชนิดของตัวบ่งชี้ กระบวนการ

## เกณฑ์การประเมิน

คะแนน 1	คะแนน 2	คะแนน 3	คะแนน 4	คะแนน 5
มีการดำเนินการ 1 ข้อ	มีการดำเนินการ 2 ข้อ	มีการดำเนินการ 3 - 4 ข้อ	มีการดำเนินการ 5 ข้อ	มีการดำเนินการ 6 - 7 ข้อ

ข้อ	เกณฑ์มาตรฐาน	การดำเนินการ	
		มี	ไม่มี
1	กำหนดผู้รับผิดชอบในการทำนุบำรุงศิลปะและวัฒนธรรม	✓	
2	จัดทำแผนด้านทำนุบำรุงศิลปะและวัฒนธรรม และกำหนดตัวบ่งชี้วัดความสำเร็จตามวัตถุประสงค์ของแผน รวมทั้งจัดสรรงบประมาณเพื่อให้สามารถดำเนินการได้ตามแผน	✓	
3	กำกับติดตามให้มีการดำเนินงานตามแผนด้านทำนุบำรุงศิลปะและวัฒนธรรม	✓	
4	ประเมินความสำเร็จตามตัวบ่งชี้ที่วัดความสำเร็จตามวัตถุประสงค์ของแผนด้านทำนุบำรุงศิลปะและวัฒนธรรม	✓	
5	นำผลการประเมินไปปรับปรุงแผนหรือกิจกรรมด้านทำนุบำรุงศิลปะและวัฒนธรรม	✓	
6	เผยแพร่กิจกรรมหรือการบริการด้านทำนุบำรุงศิลปะและวัฒนธรรมต่อสาธารณชน	✓	
7	กำหนดหรือสร้างมาตรฐานด้านศิลปะและวัฒนธรรมซึ่งเป็นที่ยอมรับในระดับชาติ		✓

ผลการประเมินตนเองปีที่แล้ว : 6 ข้อ เกณฑ์ประเมิน : 5 คะแนน  
 ผลการประเมินตนเองครั้งนี้ : 6 ข้อ เกณฑ์ประเมิน : 5 คะแนน  
 เป้าหมายของปีนี้ : 7 ข้อ ผลการดำเนินงาน :  ไม่บรรลุเป้าหมาย  
 เป้าหมายปีต่อไป : 7 ข้อ เกณฑ์ประเมิน : 5 คะแนน  
 ผลการประเมินจากคณะกรรมการ: 6 ข้อ เกณฑ์ประเมิน : 5 คะแนน  
 เป้าหมายของปีนี้ : 7 ข้อ ผลการดำเนินงาน :  ไม่บรรลุเป้าหมาย

## ผลการดำเนินงานและผลการประเมินตนเอง:

## 1. กำหนดผู้รับผิดชอบในการทำนุบำรุงศิลปะและวัฒนธรรม

คณะโบราณคดี ได้จัดทำแผนการดำเนินงานโครงการบริการวิชาการแก่สังคมและโครงการทำนุบำรุงศิลปวัฒนธรรม ประจำปีงบประมาณ พ.ศ. 2561 ซึ่งในแผนมีการกำหนดตัวบ่งชี้ ตัวชี้วัดความสำเร็จตามวัตถุประสงค์ของแผน ผู้รับผิดชอบ และได้ผ่านการพิจารณาจากมติที่ประชุมคณะกรรมการประจำกรมการประจำคณะโบราณคดี ครั้งที่ 18 /2560 วันที่ 14 ธันวาคม 2560 ระเบียบวาระที่ 4.12 การจัดทำ

แผนการดำเนินงานโครงการบริการวิชาการแก่สังคม และทำนุบำรุงศิลปวัฒนธรรม คณะโบราณคดี ประจำปีงบประมาณ พ.ศ. 2561 (เอกสารหมายเลข บค.3.1.1-1 และ บค.3.1.1-2)

## 2. จัดทำแผนด้านทำนุบำรุงศิลปะและวัฒนธรรม และกำหนดตัวบ่งชี้วัดความสำเร็จตามวัตถุประสงค์ของแผน รวมทั้งจัดสรรงบประมาณเพื่อให้สามารถดำเนินการได้ตามแผน

คณะโบราณคดีมีการจัดทำแผนด้านการทำนุบำรุงศิลปวัฒนธรรม โดยคณบดีร่วมกับผู้บริหารคณะฝ่ายต่างๆ และหัวหน้าภาควิชาฯ จัดประชุมเป็นวาระในการประชุมคณะกรรมการประจำคณะฯ เพื่อทำแผนปฏิบัติราชการประจำปี โดยแผนปฏิบัติราชการประจำปีจะครอบคลุมแผนการดำเนินงานด้านการทำนุบำรุงศิลปวัฒนธรรมคณะ ซึ่งได้กำหนดตัวบ่งชี้ความสำเร็จของแผน และมีการระบุงการจัดสรรงบประมาณเพื่อใช้ในการดำเนินการกิจกรรมหรือโครงการ รายละเอียดดังนี้ (เอกสารหมายเลข บค. 4.1.1-1)

### การกำหนดค่าเป้าหมายตัวชี้วัดด้านการทำนุบำรุงศิลปวัฒนธรรม ตามแผนปฏิบัติราชการ ประจำปีงบประมาณ พ.ศ. 2561

ตัวชี้วัด	หน่วยนับ	ค่าเป้าหมาย ปีงบประมาณ พ.ศ.2561
1. จำนวนโครงการทำนุบำรุงศิลปวัฒนธรรมที่บูรณาการศาสตร์และศิลป์ เพื่อการพัฒนาชุมชน / สังคม / ประเทศ	โครงการ	5
2. จำนวนโครงการที่ได้รับผ่านเผยแพร่ผ่านสื่อ	โครงการ	2
3. งบประมาณที่สนับสนุนด้านทำนุบำรุงศิลปวัฒนธรรมที่ได้จากหน่วยงานภายนอก (ร้อยละของเงินรายได้)	ร้อยละ	12

### โครงการด้านการทำนุบำรุงศิลปะและวัฒนธรรมตามแผนปฏิบัติราชการ ประจำปีงบประมาณ พ.ศ. 2561

ลำดับ	ผู้ดำเนินการ	โครงการ	ระยะเวลา	แหล่งเงิน	งบประมาณ (บาท)
1	ภาควิชาโบราณคดี	โครงการอบรมเชิงปฏิบัติการทางโบราณคดีและประวัติศาสตร์ไทย	พ.ย. 60 - ก.ย. 61	แผ่นดิน	190,000
2	ภาควิชาประวัติศาสตร์ศิลปะ	โครงการผลิตเอกสารทำนุบำรุงศิลปวัฒนธรรมด้านประวัติศาสตร์ศิลปะ	พ.ย. 60 - ก.ย. 61	แผ่นดิน	130,000
3	ภาควิชามานุษยวิทยา	โครงการฐานข้อมูลภาษาและวัฒนธรรมกลุ่มชาติพันธุ์ ชายแดนอาเซียน (ระยะที่ 2)	พ.ย. 60 - ก.ย. 61	แผ่นดิน	160,000
4	ภาควิชาภาษาตะวันออก	โครงการ "การอนุรักษ์แถบเสียงเกี่ยวกับวัฒนธรรมประเพณีมอญ ระยะที่ 2"	พ.ย. 60 - ก.ย. 61	แผ่นดิน	110,000

ลำดับ	ผู้ดำเนินการ	โครงการ	ระยะเวลา	แหล่งเงิน	งบประมาณ
5	ภาควิชาภาษาตะวันออก	โครงการอบรมเชิงปฏิบัติการประจำปีการศึกษา 2560 ในหัวข้อ "การสอนวรรณคดีไทย"	21 - 22 เม.ย.61	รายได้ภาควิชาฯ	50,000
6	ภาควิชาภาษาตะวันออก	โครงการทำบุญอุทิศส่วนกุศลแด่บูรพาจารย์ภาควิชาภาษาตะวันออก	30 มิ.ย.61	รายได้ภาควิชาฯ	50,000
7	หมวดวิชาประวัติศาสตร์	โครงการประวัติศาสตร์ท้องถิ่นตะวันตก	พ.ย. 60 - ก.ย. 61	แผ่นดิน	110,000
8	ศูนย์สันสกฤตศึกษา	โครงการเทศน์มหาชาติ "มหาเวสสันดรชาดก"	พ.ย. 60 - พ.ค. 61	แผ่นดิน	100,000
9	ศูนย์ศึกษาศิลปกรรมโบราณฯ	โครงการปรับปรุงเว็บไซต์ฐานข้อมูลเพื่อเป็นแหล่งเรียนรู้ศิลปกรรมสำคัญในประเทศไทย	1 ม.ค. - 30 ก.ย. 61	รายได้คณะฯ	66,600
		รวมเงินงบประมาณทั้งหมด			966,600

### 3. กำกับติดตามให้มีการดำเนินงานตามแผนด้านทำนุบำรุงศิลปะและวัฒนธรรม

คณะโบราณคดี มีการดำเนินงานกำกับและติดตามการดำเนินงานตามแผนปฏิบัติราชการของคณะฯ โดยคณะฯ ได้มีการติดตามผลการดำเนินงานเป็นระยะๆ อย่างไม่เป็นทางการ แล้วได้รายงานความคืบหน้าและผลการดำเนินงานต่างๆ ในการประชุมคณะกรรมการประจำคณะดังนี้

- 1) การประชุมคณะกรรมการประจำคณะ ครั้งที่ 1/2561 เมื่อวันที่ 11 มกราคม 2561 ระเบียบวาระที่ 4.6 (เอกสารหมายเลข บค. 4.1.3-1)
- 2) การประชุมคณะกรรมการประจำคณะ ครั้งที่ 3/2560 เมื่อวันที่ 5 กรกฎาคม 2561 ระเบียบวาระที่ 4.9 (เอกสารหมายเลข บค. 4.1.3-2)

### 4. ประเมินความสำเร็จตามตัวบ่งชี้ที่วัดความสำเร็จตามวัตถุประสงค์ของแผนด้านทำนุบำรุงศิลปะและวัฒนธรรม

คณะโบราณคดีได้มีการประเมินความสำเร็จตามตัวบ่งชี้ที่วัดความสำเร็จของแผนปฏิบัติราชการประจำปี แล้วรายงานผลผ่านระบบฐานข้อมูล MIS มหาวิทยาลัยศิลปากร ในส่วนของระบบ ก.พ.ร. และยุทธศาสตร์ ตามกลไกที่มหาวิทยาลัยเป็นผู้กำหนด

นอกจากนี้คณะฯ ยังมีการพิจารณาการรายงานผลตามแผนปฏิบัติราชการประจำปีงบประมาณ พ.ศ. 2560 และวิเคราะห์ผลการดำเนินงานตามยุทธศาสตร์ เพื่อนำผลการพิจารณาไปเป็นข้อมูลเพื่อวางแผนในแผนปฏิบัติราชการ ประจำปีงบประมาณ พ.ศ. 2561 ต่อไป และคณะฯ มีการรายงานผลตามแผนปฏิบัติ

ราชการประจำปีงบประมาณ พ.ศ. 2561 รอบ 8 เดือน คณะฯ ได้รายงานผลความสำเร็จตามตัวบ่งชี้ของแผนด้านทำนุบำรุงศิลปวัฒนธรรม ดังนี้

ตัวชี้วัด	หน่วย นับ	ค่าเป้าหมาย 2561	ผลการ ดำเนินงาน รอบ 8 เดือน
1. จำนวนโครงการทำนุบำรุงศิลปวัฒนธรรมที่บูรณาการศาสตร์และศิลป์ เพื่อการพัฒนาชุมชน / สังคม / ประเทศ	โครงการ	5	3
2. จำนวนโครงการที่ได้รับผ่านเผยแพร่ผ่านสื่อ	โครงการ	2	อยู่ระหว่าง ดำเนินการ*
3. งบประมาณที่สนับสนุนด้านทำนุบำรุงศิลปวัฒนธรรมที่ได้จากหน่วยงานภายนอก (ร้อยละของเงินรายได้)	ร้อยละ	12	10.52

\* ดำเนินการแล้วเสร็จ 1 โครงการ อยู่ระหว่างรายงานผลเข้าที่ประชุมคณะกรรมการประจำคณะฯ

จากผลการดำเนินงานรอบ 8 เดือน คณะฯ ประเมินความสำเร็จตามตัวบ่งชี้ของแผนปฏิบัติการด้านการทำนุบำรุงศิลปวัฒนธรรมจำนวน 3 ตัวบ่งชี้ ซึ่งยังไม่บรรลุผลความสำเร็จตามเป้าหมายของแผนเลย แต่เนื่องจากยังไม่สิ้นปีงบประมาณ ถือว่าการดำเนินงานด้านนี้มีการเร่งรัดให้เกิดประสิทธิภาพ และคาดว่าจะบรรลุตามเป้าหมายของแผนทั้งหมด (เอกสารหมายเลข บค. 4.1.4-1)

ในส่วนข้อเสนอแนะของผลการดำเนินงาน พบว่ากิจกรรมด้านการทำนุบำรุงศิลปวัฒนธรรมของคณะมีการประชาสัมพันธ์ที่ยังไม่แพร่หลายสู่ภายนอก จึงควรนำไปจัดทำเป็นแผนพัฒนาปรับปรุงต่อไป

#### 5. นำผลการประเมินไปปรับปรุงแผนหรือกิจกรรมด้านทำนุบำรุงศิลปะและวัฒนธรรม

คณะโบราณคดี โดยภาควิชา / สาขาวิชา / หมวดวิชา ได้นำผลการประเมินจากการจัดโครงการทำนุบำรุงศิลปะในปีการศึกษาที่ผ่านมา มาปรับปรุงโครงการที่จัดขึ้นในปีการศึกษา 2560 นี้ โดยนำข้อเสนอแนะต่าง ๆ มาปรับปรุง การจัดโครงการด้านการทำนุบำรุงศิลปะ (เอกสารหมายเลข บค. 4.1.5-1)

#### 6. เผยแพร่กิจกรรมหรือการบริการด้านทำนุบำรุงศิลปะและวัฒนธรรมต่อสาธารณชน

คณะโบราณคดี มีการสนับสนุน ส่งเสริมให้มีการเผยแพร่โครงการ / กิจกรรมทำนุบำรุงศิลปะและวัฒนธรรมต่อสาธารณชน มีการเผยแพร่โครงการด้านการทำนุบำรุงศิลปะและวัฒนธรรม ผ่านช่องทางสื่อสารต่างๆ อย่างต่อเนื่อง เช่น โดยมีการเผยแพร่ทางจดหมายข่าวของคณะฯ และเว็บไซต์ของคณะโบราณคดี (เอกสารหมายเลข บค.4.1.6-1)

## 7. กำหนดหรือสร้างมาตรฐานด้านศิลปะและวัฒนธรรมซึ่งเป็นที่ยอมรับในระดับชาติ

คณะโบราณคดี ยังไม่มีการกำหนดหรือสร้างมาตรฐานทางด้านศิลปะและวัฒนธรรมซึ่งเป็นที่ยอมรับในระดับชาติ (เอกสารหมายเลข บค.4.1.7-1)

### รายการเอกสารหลักฐาน

หมายเลข	รายการเอกสารหลักฐาน
บค. 4.1.1-1	แผนปฏิบัติราชการประจำปีงบประมาณ 2561 คณะโบราณคดี มหาวิทยาลัยศิลปากร
บค. 4.1.3-1	รายงานการประชุมคณะกรรมการประจำคณะ ครั้งที่ 3/2560 เมื่อวันที่ 5 กรกฎาคม 2561 ระเบียบวาระที่ 4.9
บค. 4.1.3-2	รายงานการประชุมคณะกรรมการประจำคณะ ครั้งที่ 1/2561 เมื่อวันที่ 11 มกราคม 2561 ระเบียบวาระที่ 4.6
บค. 4.1.4-1	รายงานผลตามแผนปฏิบัติราชการประจำปีงบประมาณ 2561 คณะโบราณคดี มหาวิทยาลัยศิลปากร
บค. 4.1.5-1	หลักฐานการนำผลประเมินไปปรับปรุง การจัดโครงการดำเนินงานบำรุงศิลปะ
บค.4.1.6-1	จดหมายข่าวของคณะฯ และเว็บไซต์ของคณะโบราณคดี

### สรุปผลการประเมินตนเอง องค์กรประกอบที่ 4 : การทำนุบำรุงศิลปะและวัฒนธรรม

ตัวบ่งชี้	เป้าหมาย	ผลการดำเนินงาน	ผลประเมินตนเอง
4.1	7 ข้อ	6 ข้อ	5 คะแนน
คะแนนเฉลี่ยองค์กรประกอบที่ 4 : การทำนุบำรุงศิลปะและวัฒนธรรม			5 คะแนน

### ผลการวิเคราะห์จุดเด่นและจุดที่ควรพัฒนา องค์กรประกอบที่ 4

#### จุดเด่น

-

#### จุดที่ควรพัฒนา

-



## องค์ประกอบที่ 5 การบริหารจัดการ

## ตัวบ่งชี้ที่ 5.1

การบริหารของคณะเพื่อการกำกับติดตามผลลัพธ์ตามพันธกิจ กลุ่มสถาบัน  
และเอกลักษณ์ของคณะ

## ชนิดของตัวบ่งชี้

กระบวนการ

## เกณฑ์การประเมิน

คะแนน 1	คะแนน 2	คะแนน 3	คะแนน 4	คะแนน 5
มีการดำเนินการ 1 ข้อ	มีการดำเนินการ 2 ข้อ	มีการดำเนินการ 3 - 4 ข้อ	มีการดำเนินการ 5 - 6 ข้อ	มีการดำเนินการ 7 ข้อ

ข้อ	เกณฑ์มาตรฐาน	การดำเนินการ	
		มี	ไม่มี
1	พัฒนาแผนกลยุทธ์จากผลการวิเคราะห์ SWOT โดยเชื่อมโยงกับวิสัยทัศน์ของคณะ และสอดคล้องกับวิสัยทัศน์ของคณะ สถาบัน รวมทั้งสอดคล้องกับกลุ่มสถาบัน และเอกลักษณ์ของคณะ และพัฒนาไปสู่แผนกลยุทธ์ทางการเงินและแผนปฏิบัติการประจำปีตามกรอบเวลาเพื่อให้บรรลุผลตามตัวบ่งชี้และเป้าหมายของแผนกลยุทธ์และเสนอผู้บริหารระดับสถาบันเพื่อพิจารณาอนุมัติ	✓	
2	ดำเนินการวิเคราะห์ข้อมูลทางการเงินที่ประกอบไปด้วยต้นทุนต่อหน่วยในแต่ละหลักสูตร สัดส่วนค่าใช้จ่ายเพื่อพัฒนานักศึกษา อาจารย์ บุคลากร การจัดการเรียนการสอน อย่างต่อเนื่อง เพื่อวิเคราะห์ความคุ้มค่าของการบริหาร หลักสูตร ประสิทธิภาพ ประสิทธิผลในการผลิตบัณฑิต และโอกาสในการแข่งขัน	✓	
3	ดำเนินงานตามแผนบริหารความเสี่ยง ที่เป็นผลจากการวิเคราะห์และระบุปัจจัยเสี่ยงที่เกิดจากปัจจัยภายนอก หรือปัจจัยที่ไม่สามารถควบคุมได้ที่ส่งผลต่อการดำเนินงานตามพันธกิจของคณะและให้ระดับความเสี่ยงลดลงจากเดิม	✓	
4	บริหารงานด้วยหลักธรรมาภิบาลอย่างครบถ้วนทั้ง 10 ประการที่แสดงผลการดำเนินงานอย่างชัดเจน	✓	
5	ค้นหาแนวปฏิบัติที่ดีจากความรู้ทั้งที่มีอยู่ในตัวบุคคล ทักษะของผู้มีประสบการณ์ตรง และแหล่งเรียนรู้อื่นๆ ตามประเด็นความรู้ อย่างน้อยครอบคลุมพันธกิจด้านการผลิตบัณฑิตและด้านการวิจัย จัดเก็บอย่างเป็นระบบ โดยเผยแพร่ออกมาเป็นลายลักษณ์อักษรและนำมาปรับใช้ในการปฏิบัติงานจริง		✓
6	การกำกับติดตามผลการดำเนินงานตามแผนการบริหารและแผนพัฒนาบุคลากรสายวิชาการและสายสนับสนุน	✓	
7	ดำเนินงานด้านการประกันคุณภาพการศึกษาภายในตามระบบและกลไกที่เหมาะสมและสอดคล้องกับพันธกิจและพัฒนาการของคณะที่ได้ปรับให้การดำเนินงานด้านการประกันคุณภาพเป็นส่วนหนึ่งของการบริหารงานคณะตามปกติที่ประกอบด้วย การควบคุมคุณภาพ การตรวจสอบคุณภาพ และการประเมินคุณภาพ	✓	

ผลการประเมินตนเองปีที่แล้ว :	6	ข้อ	เกณฑ์ประเมิน :	4	คะแนน
ผลการประเมินตนเองครั้งนี้ :	6	ข้อ	เกณฑ์ประเมิน :	4	คะแนน
เป้าหมายของปีนี้ :	7	ข้อ	ผลการดำเนินงาน :	<input checked="" type="checkbox"/>	ไม่บรรลุเป้าหมาย
เป้าหมายปีต่อไป :	7	ข้อ	เกณฑ์ประเมิน :	5	คะแนน
ผลการประเมินจากคณะกรรมการ:	6	ข้อ	เกณฑ์ประเมิน :	4	คะแนน
เป้าหมายของปีนี้ :	7	ข้อ	ผลการดำเนินงาน :	<input checked="" type="checkbox"/>	ไม่บรรลุเป้าหมาย

#### ผลการดำเนินงานและผลการประเมินตนเอง:

1. พัฒนาแผนกลยุทธ์จากผลการวิเคราะห์ SWOT โดยเชื่อมโยงกับวิสัยทัศน์ของคณะและสอดคล้องกับวิสัยทัศน์ของคณะ สถาบัน รวมทั้งสอดคล้องกับกลุ่มสถาบันและเอกลักษณ์ของคณะ และพัฒนาไปสู่แผนกลยุทธ์ทางการเงินและแผนปฏิบัติการประจำปีตามกรอบเวลาเพื่อให้บรรลุผลตามตัวบ่งชี้และเป้าหมายของแผนกลยุทธ์และเสนอผู้บริหารระดับสถาบันเพื่อพิจารณาอนุมัติ

วิสัยทัศน์ของมหาวิทยาลัย

“ศิลปากรเป็นมหาวิทยาลัยชั้นนำแห่งการสร้างสรรค์”

วิสัยทัศน์ของคณะวิชา

“ส่งเสริม สร้างสรรค์ สืบสาน” องค์ความรู้ด้านโบราณคดี ภาษา ศิลปวัฒนธรรมของชาติ ให้เป็นที่ยอมรับในระดับนานาชาติ

คณะโบราณคดีได้ใช้แผนยุทธศาสตร์มหาวิทยาลัยศิลปากร ฉบับปัจจุบัน ที่ได้รับความเห็นชอบจากสภามหาวิทยาลัยศิลปากร ,แผนยุทธศาสตร์ของคณะโบราณคดี ซึ่งผ่านการวิเคราะห์ SWOT จากการประชุมและระดมความคิดเห็นร่วมกันหลายส่วนทั้งจากทีมงานบริหาร คณะกรรมการฝ่ายต่าง ๆ การประชุมรับฟังความคิดเห็นจากบุคลากรและนักศึกษาของคณะโบราณคดี รวมถึงข้อคิดเห็นการประกันคุณภาพการศึกษา ประจำปีการศึกษา 2560 เพื่อนำมาพัฒนาและปรับปรุง ให้เชื่อมโยงกับวิสัยทัศน์ เอกลักษณ์ ของคณะและมหาวิทยาลัย

โดยมีการนำแผนปฏิบัติการราชการของคณะโบราณคดี ปีงบประมาณ 2561 รวมถึงแผนยุทธศาสตร์มหาวิทยาลัยศิลปากร มาจัดทำเป็น แผนกลยุทธ์ทางการเงิน พร้อมทั้งมีการเสนอแผนปฏิบัติการประจำปี งบประมาณ 2561 ของคณะวิชาที่สอดคล้องกับมหาวิทยาลัย เพื่อให้ที่ประชุมคณบดี และสภามหาวิทยาลัยเห็นชอบ (เอกสารหมายเลข บค.5.1.1-1 , บค.5.1.1-2 และ บค.5.1.1-3)

2. ดำเนินการวิเคราะห์ข้อมูลทางการเงินที่ประกอบไปด้วยต้นทุนต่อหน่วยในแต่ละหลักสูตร สัดส่วนค่าใช้จ่ายเพื่อพัฒนานักศึกษา อาจารย์ บุคลากร การจัดการเรียนการสอน อย่างต่อเนื่อง เพื่อวิเคราะห์ความคุ้มค่าของการบริหารหลักสูตร ประสิทธิภาพ ประสิทธิผลในการผลิตบัณฑิต และโอกาสในการแข่งขัน

คณะโบราณคดีได้จัดทำแผนกลยุทธ์ทางการเงิน ประจำปีงบประมาณ 2561 ซึ่งมีการประเมินสถานการณ์ปัจจุบันด้านการเงิน วิเคราะห์ SWOT เพื่อพิจารณาถึงแนวทางในการบริหารเงินจากงบประมาณทั้งหมดให้สอดคล้องกับต้นทุนต่อหน่วยในแต่ละหลักสูตร (เอกสารหมายเลข บค.5.1.1-3 )

คณะฯได้ดำเนินการวิเคราะห์จัดทำรายงานต้นทุนรวมต่อหน่วยเป็นรายหลักสูตร (เอกสารหมายเลข บค. 5.1.2-1) ดังนี้

ที่	คณะโบราณคดี	ต้นทุนต่อหน่วยต่อหลักสูตรFTES	
		ปี 2559	ปี 2560
1	หลักสูตรศิลปศาสตรบัณฑิต สาขาวิชาโบราณคดี	92,589.98	92,453.12
2	หลักสูตรศิลปศาสตรบัณฑิต สาขาวิชาประวัติศาสตร์ศิลปะ	91,596.80	87,112.01
3	หลักสูตรศิลปศาสตรบัณฑิต สาขาวิชามานุษยวิทยา	96,688.53	95,929.34
4	หลักสูตรศิลปศาสตรบัณฑิต สาขาวิชาภาษาไทย	84,869.34	73,529.50
5	หลักสูตรศิลปศาสตรบัณฑิต สาขาวิชาภาษาอังกฤษ	109,677.33	95,448.51
6	หลักสูตรศิลปศาสตรบัณฑิต สาขาวิชาภาษาฝรั่งเศส	92,875.48	86,333.75
7	หลักสูตรศิลปศาสตรบัณฑิต สาขาวิชาประวัติศาสตร์ท้องถิ่น	84,446.05	73,316.29
8	หลักสูตรศิลปศาสตรมหาบัณฑิต สาขาวิชาโบราณคดี	182,021.66	163,264.17
9	หลักสูตรศิลปศาสตรมหาบัณฑิต สาขาวิชาประวัติศาสตร์ศิลปะ	109,988.80	114,088.71
10	หลักสูตรศิลปศาสตรมหาบัณฑิต สาขาวิชาจารึกภาษาไทยและภาษา ตะวันออก	213,009.25	135,950.87
11	หลักสูตรศิลปศาสตรมหาบัณฑิต สาขาวิชาสันสกฤตศึกษา	217,061.45	245,284.99
12	หลักสูตรศิลปศาสตรมหาบัณฑิต สาขาวิชาการจัดการทรัพยากรวัฒนธรรม	101,589.66	62,288.51
13	หลักสูตรปรัชญาดุษฎีบัณฑิต สาขาวิชาโบราณคดี	150,287.30	48,938.57
14	หลักสูตรปรัชญาดุษฎีบัณฑิต สาขาวิชาประวัติศาสตร์ศิลปะ	83,659.62	73,601.75
15	หลักสูตรปรัชญาดุษฎีบัณฑิต สาขาวิชาจารึกภาษาไทยและภาษา ตะวันออก	120,696.22	88,308.96
16	หลักสูตรปรัชญาดุษฎีบัณฑิต สาขาวิชาสันสกฤตศึกษา	84,528.06	94,127.08

### 3. ดำเนินงานตามแผนบริหารความเสี่ยง ที่เป็นผลจากการวิเคราะห์และระบุปัจจัยเสี่ยงที่เกิดจากปัจจัยภายนอก หรือปัจจัยที่ไม่สามารถควบคุมได้ที่ส่งผลต่อการดำเนินงานตามพันธกิจของคณะและให้ระดับความเสี่ยงลดลงจากเดิม

คณะโบราณคดีได้วิเคราะห์และระบุความเสี่ยง และปัจจัยที่ก่อให้เกิดความเสี่ยงที่ส่งผลกระทบต่อหรือสร้างความเสียหาย หรือความล้มเหลวหรือลดโอกาสที่จะบรรลุเป้าหมายในการบริหารการศึกษา ซึ่งมีการจัดลำดับความเสี่ยงที่คาดว่าจะสร้างผลกระทบในปีการศึกษา 2560 ได้แก่

ลำดับความเสี่ยงสูงมาก ด้านการบริหารจัดการ

ลำดับความเสี่ยงสูง ด้านคุณวุฒิและตำแหน่งทางวิชาการของอาจารย์ประจำหลักสูตร

ลำดับความเสี่ยงปานกลาง การตรวจสอบด้านการเงิน การบัญชี

**ผลการดำเนินการเพื่อลดอัตราความเสี่ยง - ความเสี่ยงสูงมาก**

**ด้านการบริหารจัดการ**

- 1) คณะโบราณคดีมีมาตรการในการส่งเสริมและสนับสนุนการพัฒนาบุคลากร
- 2) คณะโบราณคดีมีการหารือเตรียมความพร้อมเพื่อรองรับการเป็นมหาวิทยาลัยในกำกับฯ
- 3) ส่งเจ้าหน้าที่การเงินและพัสดุ ไปอบรมและเรียนรู้แนวทางการปฏิบัติตามหลักเกณฑ์ด้านการเงิน

คณะโบราณคดี ได้ดำเนินการรายงานผลการดำเนินงานตามแผนบริหารความเสี่ยงของมหาวิทยาลัย รอบ 6 เดือน (1 ตุลาคม 2560 – 31 มีนาคม 2561) เสนอต่อมหาวิทยาลัย (เอกสารหมายเลข บค. 5.1.3-2 )

#### 4. บริหารงานด้วยหลักธรรมาภิบาลอย่างครบถ้วนทั้ง 10 ประการที่แสดงผลการดำเนินงานอย่างชัดเจน

คณะโบราณคดีมีการดำเนินการตามหลักธรรมาภิบาล ครบทั้ง 10 องค์ประกอบ ดังนี้

1) หลักประสิทธิผล : มีการปฏิบัติตามคำรับรองการปฏิบัติราชการ และกฎ ระเบียบ ข้อบังคับต่างๆ ของมหาวิทยาลัย

2) หลักประสิทธิภาพ : มีการประเมินผลการปฏิบัติงานของบุคลากรภายในคณะโบราณคดี (KPIs) และกำหนดปฏิทินการปฏิบัติงานเพื่อให้เกิดประสิทธิภาพแก่ส่วนราชการ

3) หลักการตอบสนอง: มีการทบทวนและปรับปรุงแก้ไขคำร้องต่างๆ ของนักศึกษา เพื่อตอบสนองความต้องการและอำนวยความสะดวกแก่ผู้รับบริการ

4) หลักการรับผิดชอบ: มีการกำกับ ติดตาม ประเมินการปฏิบัติงานตามหน้าที่รับผิดชอบของบุคลากรในคณะวิชา โดยมีการประเมินการขึ้นเงินเดือนตาม KPI ของแต่ละบุคคล

5) หลักความโปร่งใส: มีการรายงานสถานะการเงินของคณะโบราณคดีต่อคณะกรรมการประจำคณะฯ และมีคณะกรรมการตรวจนับเงินสดคงเหลือประจำวัน ปฏิบัติหน้าที่ในการตรวจนับเงินสดคงเหลือทุกประเภท รายงานต่อผู้บังคับบัญชา

6) หลักการมีส่วนร่วม : คณะโบราณคดีเปิดโอกาสให้บุคลากรหรือผู้มีส่วนเกี่ยวข้องเข้ามามีส่วนร่วมในการบริหารจัดการเกี่ยวกับการตัดสินใจในเรื่องต่างๆของคณะฯ โดยมีการแต่งตั้งคณะกรรมการฝ่ายต่างๆ ของคณะโบราณคดี ประชุมเพื่อระดมความคิดเห็นในการพัฒนาคณะฯร่วมกัน

7) หลักกระจายอำนาจ : เพื่อเป็นการกระจายอำนาจหน้าที่และความรับผิดชอบ คณะวิชาได้มีการจัดทำคำสั่งมอบหมายหน้าที่ให้แก่รองคณบดี หัวหน้างาน เพื่อปฏิบัติหน้าที่แทนในภาระงานต่างๆ ตามความจำเป็น ทำให้มีความสะดวกรวดเร็วในการปฏิบัติราชการ ในกรณีที่ผู้มีอำนาจสูงสุดในคณะวิชา ไม่อยู่หรือไม่อาจปฏิบัติหน้าที่ราชการได้

8) หลักนิติธรรม : คณะโบราณคดีมีการบริหารงานต่างๆ โดยใช้หลักนิติธรรม ในการปฏิบัติงานโดยยึดหลักความถูกต้องเป็นไปตามระเบียบ ประกาศ ข้อบังคับของมหาวิทยาลัย และคณะฯ ให้ความเป็นธรรมแก่ทุกฝ่าย เป็นต้น เช่นการพิจารณากำหนดเกณฑ์การดำเนินงานต่างๆ ที่มีผลกระทบต่อบุคลากร นักศึกษา ในภาพรวมจะต้องผ่านความเห็นชอบจากคณะกรรมการประจำคณะฯ

9) หลักความเสมอภาค : คณะโบราณคดีได้จัดสรรงบประมาณในการพัฒนาบุคลากรซึ่งจัดให้แก่คณาจารย์ และบุคลากรสายสนับสนุน โดยจัดให้เป็นมาตรฐานเดียวกันทั้งคณะฯ ไม่ได้มีการแบ่งแยก

10) หลักมุ่งเน้นฉันทามติ : คณะโบราณคดีปฏิบัติตามข้อบังคับมหาวิทยาลัยศิลปากรในกระบวนการสรรหาต่าง ๆ โดยมุ่งเน้นฉันทามติในการได้มาซึ่งผู้ดำรงตำแหน่งบริหารคณะฯ

5. ค้นหาแนวปฏิบัติที่ดีจากความรู้ทั้งที่มีอยู่ในตัวบุคคล ทักษะของผู้มีประสบการณ์ตรง และแหล่งเรียนรู้อื่นๆ ตามประเด็นความรู้ อย่างน้อยครอบคลุมพันธกิจด้านการผลิตบัณฑิตและด้านการวิจัย จัดเก็บอย่างเป็นระบบโดยเผยแพร่ออกมาเป็นลายลักษณ์อักษรและนำมาปรับใช้ในการปฏิบัติงานจริง

คณะโบราณคดี มีการจัดทำแผนการจัดการความรู้ เสนอต่อที่ประชุมคณะกรรมการประจำคณะโบราณคดี ครั้งที่ 14/2560 เมื่อวันที่ 14 กันยายน 2560 ระเบียบวาระที่ 4.5 ที่ประชุมพิจารณาแล้ว มีมติเห็นชอบแผนดังกล่าว และได้ดำเนินการการรายงานผลตามแผนการจัดการความรู้ คณะโบราณคดี ปีการศึกษา 2560/ปีงบประมาณ 2561 คณะมีการดำเนินงานตามแผนฯ แต่ยังไม่ได้นำมาดำเนินการค้นหาแนวปฏิบัติที่ดีที่ได้จากองค์ความรู้ต่างๆ ในพันธกิจด้านการผลิตบัณฑิต และด้านการวิจัย (เอกสารหมายเลข บค.5.1.5-1 และ บค.5.1.5-2 )

6. การกำกับติดตามผลการดำเนินงานตามแผนการบริหารและแผนพัฒนาบุคลากรสายวิชาการและสายสนับสนุน

คณะโบราณคดี มีการจัดทำแผนพัฒนาบุคลากรเสนอต่อที่ประชุมคณะกรรมการประจำคณะโบราณคดี ครั้งที่ 18 / 2560 เมื่อวันที่ 14 ธันวาคม 2560 ระเบียบวาระที่ 4.5 ที่ประชุมพิจารณาแล้ว มีมติเห็นชอบแผนดังกล่าว ในแผนฯกำหนดให้ บุคลากรสายวิชาการ และสายสนับสนุนวิชาการ ต้องมีการพัฒนาตนเองอย่างต่อเนื่อง เช่น การศึกษาต่อ การได้รับวุฒิการศึกษาที่สูงขึ้น การประชุม อบรม สัมมนา ทั้งในประเทศและต่างประเทศ ทั้งนี้ได้มีการกำกับ และติดตามผลการดำเนินงานตามรอบรายงานผลการปฏิบัติราชการประจำปี (เอกสารหมายเลข บค.5.1.6-1 และ บค.5.1.6-2)

7. ดำเนินงานด้านการประกันคุณภาพการศึกษาภายในตามระบบและกลไกที่เหมาะสมและสอดคล้องกับพันธกิจและพัฒนาการของคณะที่ได้ปรับให้การดำเนินงานด้านการประกันคุณภาพเป็นส่วนหนึ่งของการบริหารงานคณะตามปกติที่ประกอบด้วย การควบคุมคุณภาพ การตรวจสอบคุณภาพ และการประเมินคุณภาพ

คณะโบราณคดี มีการดำเนินงานด้านการประกันคุณภาพการศึกษาภายในที่ครบถ้วน ดังนี้

1) ในปีการศึกษา 2560 คณะโบราณคดีได้แต่งตั้งคณะกรรมการบริหารหลักสูตร ระดับปริญญาบัณฑิต และ บัณฑิตศึกษา ทำหน้าที่คอยกำกับดูแลทุกหลักสูตร ให้เป็นไปตามกรอบมาตรฐานคุณวุฒิระดับอุดมศึกษา เพื่อกำหนดแผนการดำเนินงานประกันคุณภาพการศึกษา มีการติดตามผลความก้าวหน้าการนำผลการประกันคุณภาพการศึกษาภายใน ปีการศึกษา 2559 ไปพัฒนาและจัดทำเป็นแผนพัฒนาคุณภาพการศึกษา ปีการศึกษา 2560 และมีการจัดทำรายงานการประเมินตนเองเพื่อรองรับการประเมินคุณภาพการศึกษาภายในทุกปีการศึกษา ทั้งนี้คณะโบราณคดี ได้ประชาสัมพันธ์ความเคลื่อนไหวด้านประกันคุณภาพให้บุคลากรทราบโดยผ่านสื่อที่หลากหลายทาง เช่น FACEBOOK LINE E-MAIL และติดบอร์ดประชาสัมพันธ์ (เอกสารหมายเลข บค.5.1.7-1)

2) มีการจัดทำรายงานประจำปีที่เป็นรายงานประเมินคุณภาพที่มีข้อมูลครบถ้วนตามที่สำนักงานคณะกรรมการการอุดมศึกษากำหนดใน CHE QA Online เสนอสภามหาวิทยาลัยศิลปากรเพื่อพิจารณา พร้อมทั้งเสนอมาตรการและแผนเร่งรัดการพัฒนาคุณภาพตามผลการประเมินในแต่ละปี โดยส่งรายงานให้ต้นสังกัดหน่วยงานที่เกี่ยวข้องภายในระยะเวลาที่กำหนด และเปิดเผยต่อสาธารณชนผ่านช่องทางต่าง ๆ เช่น จดหมายข่าว ข่าวคณะวิชา เว็บไซต์คณะวิชา และติดบอร์ดประชาสัมพันธ์ เป็นต้น (เอกสารหมายเลข บค.5.1.7-2)

3) มีการนำผลการประเมินคุณภาพการศึกษาภายใน ปีการศึกษา 2559 มาวางแผนปรับปรุงการดำเนินงานโดยได้รายงานผลการประเมินคุณภาพการศึกษาภายในต่อที่ประชุมคณะกรรมการประจำคณะฯ ได้รับทราบ เพื่อเป็นข้อมูลในการจัดทำแผนพัฒนาคุณภาพการศึกษาปี 2560 ต่อไป (เอกสารหมายเลข บค. 5.1.7-3 )

#### รายการเอกสารหลักฐาน

หมายเลข	รายการเอกสารหลักฐาน
บค.5.1.1-1	แผนปฏิบัติราชการประจำปี คณะโบราณคดี ประจำปีงบประมาณ 2561
บค.5.1.1-2	แผนกลยุทธ์การเงิน คณะโบราณคดี ประจำปีงบประมาณ 2561
บค.5.1.2-1	รายงานวิเคราะห์ต้นทุนรวมต่อหน่วย
บค.5.1.3-1	รายงานผลการดำเนินงานตามแผนบริหารความเสี่ยง คณะโบราณคดี มหาวิทยาลัยศิลปากร ประจำปีงบประมาณ พ.ศ. 2561 สำหรับรอบ 6 เดือน (1 ตุลาคม 2560 - 31 มีนาคม 2561)
บค.5.1.3-2	แผนบริหารความเสี่ยง มหาวิทยาลัยศิลปากร ประจำปีงบประมาณ พ.ศ. 2561
บค.5.1.5-1	แผนการจัดการความรู้ คณะโบราณคดี ปีการศึกษา 2560
บค.5.1.5-2	รายงานผลการจัดการความรู้ คณะโบราณคดี ปีการศึกษา 2560 รอบ 12 เดือน
บค.5.1.6-1	แผนพัฒนาบุคลากรคณะโบราณคดี ปีงบประมาณ 2561
บค.5.1.6-1	รายงานผลตามแผนปฏิบัติราชการประจำปี งบประมาณ 2561 รอบ 8 เดือน
บค.5.1.7-1	แผนพัฒนาคุณภาพการศึกษาปีการศึกษา 2560 คณะโบราณคดี
บค.5.1.7-2	SAR ระดับหลักสูตร และระดับคณะฯ คณะโบราณคดี ปีการศึกษา 2560
บค.5.1.7-3	รายงานการประชุมคณะกรรมการ ประจำคณะฯ ครั้งที่ 15/2560 วาระที่ 4.8 หน้า 15 เรื่อง รายงานผลการประเมินคุณภาพการศึกษาภายใน คณะโบราณคดี ปีการศึกษา 2559

## ตัวบ่งชี้ที่ 5.2 ระบบกำกับกำกับการประกันคุณภาพหลักสูตร

ชนิดของตัวบ่งชี้ กระบวนการ

### เกณฑ์การประเมิน

คะแนน 1	คะแนน 2	คะแนน 3	คะแนน 4	คะแนน 5
มีการดำเนินการ 1 ข้อ	มีการดำเนินการ 2 ข้อ	มีการดำเนินการ 3 - 4 ข้อ	มีการดำเนินการ 5 ข้อ	มีการดำเนินการ 6 ข้อ

ข้อ	เกณฑ์มาตรฐาน	การดำเนินการ	
		มี	ไม่มี
1	มีระบบและกลไกในการกำกับการดำเนินการประกันคุณภาพหลักสูตรให้เป็นไปตามองค์ประกอบประกันคุณภาพหลักสูตร	✓	
2	มีคณะกรรมการกำกับ ติดตามการดำเนินงานให้เป็นไปตามระบบที่กำหนดในข้อ 1 และรายงานผลการติดตามให้กรรมการประจำคณะเพื่อพิจารณาทุกภาคการศึกษา	✓	
3	มีการจัดสรรทรัพยากรเพื่อสนับสนุนการดำเนินงานของหลักสูตรให้เกิดผลตามองค์ประกอบประกันคุณภาพหลักสูตร	✓	
4	มีการประเมินคุณภาพหลักสูตรตามกำหนดเวลาทุกหลักสูตร และรายงานผลการประเมินให้กรรมการประจำคณะเพื่อพิจารณา	✓	
5	นำผลการประเมินและข้อเสนอแนะจากกรรมการประจำคณะมาปรับปรุงหลักสูตรให้มีคุณภาพดีขึ้นอย่างต่อเนื่อง		✓
6	มีผลการประเมินคุณภาพทุกหลักสูตรผ่านองค์ประกอบที่ 1 การกำกับมาตรฐาน	✓	

ผลการประเมินตนเองปีที่แล้ว :	5	ข้อ	เกณฑ์ประเมิน :	4	คะแนน
ผลการประเมินตนเองครั้งนี้ :	5	ข้อ	เกณฑ์ประเมิน :	4	คะแนน
เป้าหมายของปีนี้ :	6	ข้อ	ผลการดำเนินงาน :	<input checked="" type="checkbox"/>	ไม่บรรลุเป้าหมาย
เป้าหมายปีต่อไป :	6	ข้อ	เกณฑ์ประเมิน :	5	คะแนน
ผลการประเมินจากคณะกรรมการ :	5	ข้อ	เกณฑ์ประเมิน :	4	คะแนน
เป้าหมายของปีนี้ :	6	ข้อ	ผลการดำเนินงาน :	<input checked="" type="checkbox"/>	ไม่บรรลุเป้าหมาย

ผลการดำเนินงานและผลการประเมินตนเอง:

### 1. มีระบบและกลไกในการกำกับการดำเนินการประกันคุณภาพหลักสูตรให้เป็นไปตามองค์ประกอบประกันคุณภาพหลักสูตร

คณะโบราณคดี มีการดำเนินการประกันคุณภาพหลักสูตร โดยมีคณาจารย์ประจำในแต่ละหลักสูตรเป็นผู้รับผิดชอบ และประสานงานการทำรายงานผลการดำเนินงานของแต่ละหลักสูตรในแต่ละภาคการศึกษา โดยมีการประสานงานระหว่างฝ่ายบริการการศึกษา และฝ่ายประกันคุณภาพการศึกษาของคณะฯ

เพื่อให้การดำเนินงานเป็นไปตามแนวทางการประกันคุณภาพการศึกษาภายใน มหาวิทยาลัยศิลปากร ปีการศึกษา 2559 (เอกสารหมายเลข บค.5.2.1-1 , บค.5.2.1-2 และ บค.5.2.1-3)

## 2. มีคณะกรรมการกำกับ ติดตามการดำเนินงานให้เป็นไปตามระบบที่กำหนดในข้อ 1 และ รายงานผลการติดตามให้กรรมการประจำคณะเพื่อพิจารณาทุกภาคการศึกษา

คณะโบราณคดีมีคณะกรรมการที่เกี่ยวข้องกับการประกันคุณภาพการศึกษา 3 ชุด คือ

คณะกรรมการประจำคณะโบราณคดี คณะกรรมการบริหารหลักสูตรระดับปริญญาบัณฑิต และ คณะกรรมการบริหารหลักสูตรระดับบัณฑิตศึกษา ได้ดำเนินการเพื่อเตรียมความพร้อมสำหรับการประกันคุณภาพการศึกษาระดับหลักสูตร และระดับคณะฯ มีการกำกับและติดตามผลการดำเนินงานด้านต่าง ๆ รายหลักสูตรอย่างต่อเนื่อง รวมถึงประเมินผลการประกันคุณภาพการศึกษาระดับหลักสูตร และรายงานผลให้ คณะกรรมการประจำคณะฯ เพื่อพิจารณา (เอกสารหมายเลข บค.5.2.2-1) คณะโบราณคดี ได้นำผลประเมินไป ปรับปรุงการจัดกิจกรรมเพื่อพัฒนานักศึกษา อย่างต่อเนื่อง โดยในปีการศึกษา 2559 จัดโครงการพัฒนาศักยภาพผู้นำองค์กร คณะกรรมการนักศึกษาประจำคณะโบราณคดี เมื่อวันที่ 10 มิถุนายน และวันที่ 14 - 15 กรกฎาคม 2560 ณ ศูนย์สันสกฤตศึกษา คณะโบราณคดี ผลประเมินจากโครงการนั้น ผู้เข้าร่วมอบรมขอให้มีการอบรมการเขียนโครงการ (PDCA) ซึ่งนักศึกษายังไม่ เข้าใจวิธีการ และขั้นตอนการดำเนินงานจัดกิจกรรม หรือโครงการ จึงได้นำข้อเสนอแนะมาปรับปรุง การจัดโครงการพัฒนาศักยภาพนักศึกษานักศึกษานักศึกษา เพื่อการเรียนรู้ และการใช้ชีวิตในมหาวิทยาลัย ในปีการศึกษา 2560 (เอกสารหมายเลข บค.1.6.3-2)

ในระดับคณะวิชาได้มีการรายงานผลการติดตามตามแผนพัฒนาคุณภาพการศึกษาภายใน ตามข้อเสนอแนะของคณะกรรมการประเมิน ปีการศึกษา 2559 ในรอบ 6 เดือน 9 เดือน และ 12 เดือน ต่อกรรมการคณะฯ และมหาวิทยาลัย (เอกสารหมายเลข บค.5.2.2-2)

## 3. มีการจัดสรรทรัพยากรเพื่อสนับสนุนการดำเนินงานของหลักสูตรให้เกิดผลตามองค์ประกอบ การประกันคุณภาพหลักสูตร

คณะโบราณคดี มีการจัดสรรทรัพยากรเพื่อสนับสนุนการดำเนินงานของหลักสูตรให้เกิดผล ตามองค์ประกอบการประกันคุณภาพหลักสูตร โดยมีสิ่งสนับสนุนการเรียนรู้ เบื้องต้นที่คณะฯ จัดทำให้ สำหรับการจัดการเรียนการสอนทุกหลักสูตร ให้ใช้ร่วมกันอย่างเพียงพอ เช่น ห้องเรียน ห้องปฏิบัติการ หนังสือ และ เอกสารประกอบการจัดการเรียนการสอน รวมถึงมีการจัดสรรงบประมาณ เพื่อใช้ในการจัดการเรียนการสอน และงบประมาณสำหรับใช้สำหรับจัดการศึกษา จากเงินรายได้ประจำปีงบประมาณ 2561 (เอกสารหมายเลข บค.5.2.3-1) ดังนี้

- 1) งบในการจัดหาหนังสือ / วารสาร จำนวน 30,000 บาท
- 2) งบประมาณสำหรับใช้สำหรับจัดการศึกษา จำนวน 12,384,380 บาท
- 3) งบประมาณในการพัฒนาคุณภาพการศึกษา จำนวน 844,100 บาท



#### 4. มีการประเมินคุณภาพหลักสูตรตามกำหนดเวลาทุกหลักสูตร และรายงานผลการประเมินให้กรรมการประจำคณะเพื่อพิจารณา

คณะโบราณคดีมีการประเมินคุณภาพการศึกษาภายใน ระดับหลักสูตร ในปีการศึกษา 2560 ระหว่างวันที่ 3 – 31 กรกฎาคม 2561 จำนวนทั้งหมด 16 หลักสูตร และมีการรายงานผลการประเมินคุณภาพการศึกษา ระดับหลักสูตร ให้คณะกรรมการประจำคณะฯ เพื่อพิจารณา และมีการส่งรายงานผลให้มหาวิทยาลัยทราบด้วย (เอกสารหมายเลข บค.5.2.2-1)

#### 5. นำผลการประเมินและข้อเสนอแนะจากกรรมการประจำคณะมาปรับปรุงหลักสูตรให้มีคุณภาพดีขึ้นอย่างต่อเนื่อง

คณะโบราณคดีนำผลประเมิน และข้อเสนอแนะที่ได้จากการตรวจประเมินคุณภาพการศึกษาภายใน ระดับหลักสูตร ประจำปีการศึกษา 2559 มาปรับปรุงหลักสูตรให้มีคุณภาพ

#### 6. มีผลการประเมินคุณภาพทุกหลักสูตรผ่านองค์ประกอบที่ 1 การกำกับมาตรฐาน

คณะโบราณคดี ได้ดำเนินการประกันคุณภาพหลักสูตรทั้งหมด 16 หลักสูตร ทุกหลักสูตรผ่านองค์ประกอบที่ 1 การกำกับมาตรฐาน (เอกสารหมายเลข บค.5.2.6-1)

#### รายการเอกสารหลักฐาน

หมายเลข	รายการเอกสารหลักฐาน
บค.5.2.1-1	คำสั่งมหาวิทยาลัยศิลปากร ที่ 788 /2561 แต่งตั้งคณะกรรมการประเมินคุณภาพการศึกษาภายใน ระดับหลักสูตร
บค.5.2.1-2	คำสั่งมหาวิทยาลัยศิลปากร ที่ 1050 /2561 แต่งตั้งคณะกรรมการประเมินคุณภาพการศึกษาภายใน ระดับคณะวิชา / หน่วยงาน
บค.5.2.1-3	คำสั่งคณะโบราณคดี ที่ 24 /2560 เรื่อง แต่งตั้งคณะกรรมการบริหารหลักสูตรระดับบัณฑิตศึกษา
บค.5.2.1-4	คำสั่งคณะโบราณคดี ที่ 25 /2560 เรื่อง แต่งตั้งคณะกรรมการบริหารหลักสูตรระดับปริญญาบัณฑิต
บค.5.2.2-1	รายงานการประชุมคณะกรรมการประจำคณะโบราณคดี ครั้งที่ 3 / 2561 วาระที่ 4.12
บค.5.2.2-2	รายงานผลการติดตามตามแผนพัฒนาคุณภาพการศึกษาภายใน ตามข้อเสนอแนะของคณะกรรมการประเมิน ปีการศึกษา 2560 ในรอบ 6 เดือน 9 เดือน
บค.5.2.3-1	รายละเอียดคำขอเงินงบประมาณเงินรายได้ 2561
บค.5.2.6-1	SAR ระดับหลักสูตร คณะโบราณคดี ประจำปีการศึกษา 2560 ตัวบ่งชี้ที่ 1.1

## สรุปผลการประเมินตนเอง องค์กรประกอบที่ 5 : การบริหารจัดการ

ตัวบ่งชี้	เป้าหมาย	ผลการดำเนินงาน	ผลประเมินตนเอง	ผลประเมินโดยกรรมการ
5.1	7 ข้อ	6 ข้อ	4 คะแนน	4 คะแนน
5.2	5 ข้อ	5 ข้อ	4 คะแนน	4 คะแนน
คะแนนเฉลี่ยองค์กรประกอบที่ 5 : การบริหารจัดการ			4.00 คะแนน	4.00 คะแนน

## ผลการวิเคราะห์จุดเด่นและจุดที่ควรพัฒนา องค์กรประกอบที่ 5

## จุดเด่น

-

## จุดที่ควรพัฒนา

1. ควรค้นหาแนวปฏิบัติที่ดีจากองค์ความรู้ต่างๆ ในพันธกิจด้านการผลิตบัณฑิต และด้านการวิจัย
2. นำผลประเมิน และข้อเสนอแนะที่ได้จากการตรวจประเมินคุณภาพการศึกษาภายใน ระดับหลักสูตร ประจำปีการศึกษา 2559 มาปรับปรุงหลักสูตรให้มีคุณภาพดีขึ้นอย่างต่อเนื่อง

## บทที่ 3

## ส่วนสรุปผลการประเมิน และทิศทางการพัฒนา

## 3.1 สรุปผลการประเมิน

ตารางที่ 3.1-1 ผลการประเมินรายตัวบ่งชี้ตามองค์ประกอบคุณภาพ

ตัวบ่งชี้คุณภาพ	เป้าหมาย	ผลการดำเนินงาน		คะแนนประเมินตนเอง	คะแนนประเมินโดยคณะกรรมการ
		ตัวตั้ง	ผลลัพธ์ (%) หรือสัดส่วน		
		ตัวหาร			
<b>องค์ประกอบที่ 1 การผลิตบัณฑิต</b>					
ตัวบ่งชี้ 1.1 ผลการบริหารจัดการหลักสูตรโดยรวม	3.00	25.55	1.60	1.60	1.60
		16			
ตัวบ่งชี้ 1.2 อาจารย์ประจำคณะที่มีคุณวุฒิปริญญาเอก	ร้อยละ 48	42	ร้อยละ 54.90	3.43	3.43
		76.5			
ตัวบ่งชี้ 1.3 อาจารย์ประจำคณะที่ดำรงตำแหน่งทางวิชาการ	ร้อยละ 51	35	ร้อยละ 45.75	2.86	2.86
		76.5			
ตัวบ่งชี้ 1.4 จำนวนนักศึกษาเต็มเวลาเทียบเท่าต่อจำนวนอาจารย์ประจำ	5 คะแนน	1,188.31	ร้อยละ (-8.61)	5	5
		72.5			
ตัวบ่งชี้ 1.5 การบริการนักศึกษาระดับปริญญาตรี	5 ข้อ		4 ข้อ	3	3
ตัวบ่งชี้ 1.6 กิจกรรมนักศึกษาระดับปริญญาตรี	6 ข้อ		6 ข้อ	5	5
<b>องค์ประกอบที่ 2 การวิจัย</b>					
ตัวบ่งชี้ 2.1 ระบบและกลไกการบริหารและพัฒนางานวิจัยหรืองานสร้างสรรค์	6 ข้อ		6 ข้อ	5	5
ตัวบ่งชี้ 2.2 เงินสนับสนุนงานวิจัยและงานสร้างสรรค์	100,000 บาท : 1 คน	28,609,130.30	389,239.87 บาท : 1 คน	5	5
		73.5			
ตัวบ่งชี้ 2.3 ผลงานวิชาการของอาจารย์ประจำและนักวิจัย	ร้อยละ 40	19.80	ร้อยละ 25.55	3.19	3.19
		77.5			
<b>องค์ประกอบที่ 3 การบริการวิชาการ</b>					
ตัวบ่งชี้ 3.1 การบริการวิชาการแก่สังคม	6 ข้อ		6 ข้อ	5	5
<b>องค์ประกอบที่ 4 การทำนุบำรุงศิลปะและวัฒนธรรม</b>					
ตัวบ่งชี้ 4.1 ระบบและกลไกการทำนุบำรุงศิลปะและวัฒนธรรม	7 ข้อ		6 ข้อ	5	5
<b>องค์ประกอบที่ 5 การบริหารจัดการ</b>					
ตัวบ่งชี้ 5.1 การบริหารของคณะเพื่อการกำกับติดตามผลลัพธ์ตามพันธกิจ กลุ่มสถาบัน และเอกลักษณ์ของคณะ	7 ข้อ		6 ข้อ	4	4
ตัวบ่งชี้ 5.2 ระบบกำกับประกันคุณภาพหลักสูตร	6 ข้อ		5 ข้อ	4	4
<b>เฉลี่ยรวมทุกองค์ประกอบ</b>				<b>4.01</b>	<b>4.01</b>

## ตารางที่ 3.1-2 การวิเคราะห์คุณภาพการศึกษาภายในระดับคณะวิชา/หน่วยงานสนับสนุนวิชาการ

องค์ประกอบที่	จำนวนตัวบ่งชี้	I	P	O	คะแนนเฉลี่ย	ผลการประเมิน 0.01-1.50 การดำเนินงานต้องปรับปรุงเร่งด่วน 1.51-2.50 การดำเนินงานต้องปรับปรุง 2.51-3.50 การดำเนินงานระดับพอใช้ 3.51-4.50 การดำเนินงานระดับดี 4.51 - 5.00 การดำเนินงานระดับดีมาก
1	6	3.76	4.00	1.60	3.48	ระดับพอใช้
2	3	5.00	5.00	3.19	4.40	ระดับดี
3	1		5.00		5.00	ระดับดีมาก
4	1		5.00		5.00	ระดับดีมาก
5	2		4.00		4.00	ระดับดี
รวม	13					
คะแนนเฉลี่ย		4.38	4.60	2.40	4.01	ระดับดี
ผลการประเมิน		ระดับดี	ระดับดีมาก	ต้องปรับปรุง	ระดับดี	

## 3.2 ทิศทางการพัฒนา

3.2.1. เป็นศูนย์กลางการศึกษาด้านโบราณคดี ภาษา ศิลปวัฒนธรรม ที่เป็นเลิศและยอมรับในระดับนานาชาติ

- 1) พัฒนาหลักสูตรที่เป็นเลิศทางความรู้เป็นที่ยอมรับในระดับนานาชาติ
- 2) พัฒนาอาจารย์ให้ได้อาจารย์ที่มีความสามารถทางวิชาการ วิจัย เป็นที่ยอมรับในระดับนานาชาติ
- 3) พัฒนาการเรียนการสอนที่ตอบสนองต่อการเปลี่ยนแปลงตามความต้องการของผู้มีส่วนได้ส่วนเสีย
- 4) พัฒนาและสร้างบัณฑิตให้เป็นบุคคลากรคุณภาพตามคุณลักษณะ Thailand 4.0

3.2.2. เป็นผู้นำการวิจัยด้านโบราณคดี ภาษา ศิลปวัฒนธรรม ที่เป็นเลิศและยอมรับในระดับนานาชาติ

- 1) ผลิตผลงานวิจัยเป็นที่ยอมรับระดับสากล
- 2) พัฒนาการวิจัยและนวัตกรรมเพื่อใช้ประโยชน์
- 3) พัฒนาคณะวิจัยให้มีชื่อเสียงเป็นที่ยอมรับระดับนานาชาติ
- 4) กระบวนการสนับสนุนวิจัยที่เป็นเลิศ เป็นที่ยอมรับของทุกภาคส่วน

3.2.3. เป็นศูนย์กลางการบริการวิชาการด้านโบราณคดี ภาษา ศิลปวัฒนธรรมของประเทศ

- 1) บูรณาการใช้องค์ความรู้ด้านโบราณคดี ภาษา ศิลปวัฒนธรรม เพื่อให้บริการวิชาการเฉพาะทางที่ตอบสนองต่อความต้องการของผู้รับบริการในระดับชาติและนานาชาติ
- 2) พัฒนามาตรฐานการให้บริการวิชาการ ให้เป็นที่ยอมรับทั้งในด้านการให้บริการและการบริหารจัดการ

### 3.2.4. เป็นองค์กรที่มีคุณภาพ มีระบบสนับสนุนและการบริหารจัดการที่เป็นเลิศ

- 1) พัฒนางค์กรโดยมีระบบการพัฒนาที่มีคุณภาพ สร้างความเชื่อมั่นสำหรับการพัฒนาอย่างก้าวกระโดดและยั่งยืน
- 2) มีระบบการบริหารงานที่มีธรรมาภิบาล และประเมินการปฏิบัติที่ทำให้บรรลุพันธกิจของคณะ
- 3) มีระบบสารสนเทศการจัดการความรู้อย่างเป็นระบบ สะดวก รวดเร็ว ในการเข้าถึงข้อมูล
- 4) มีกระบวนการงานหลักที่ดำเนินการอย่างเป็นระบบ และตอบสนองต่อความต้องการของผู้รับบริการ) พัฒนาระบบการประเมินผลการปฏิบัติงานแบบหลายมิติ ที่มีประสิทธิภาพ เป็นธรรมและโปร่งใส

# ภาคผนวก



















